„De Klepper

aan:

TWEEMAANDELIJKS BLAD VAN VZW SCOUTS ST. FERVAAS RAVELS

NUMMER 5 JAARGANG 1 AFGIFTEKANTOOR RAVELS

unic

RAVELS, GROTE BAAN 86
POPPEL, DORP 75

niet ver, niet duur !

CAFÉ

DE WITTE

GILSEINDE 64

UIT SYMPATHIE

alrego
p.v.b.a.

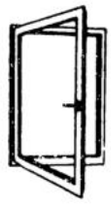

Alle aluminium ramen en deuren

Bureel: Rubensstraat 127 - 2300 TURNHOUT
Tel. 014/41.13.26 - 41.53.76
Werkhuis: Noord-Brabantlaan, Turnhout

UIT

SYMPATHIE

Gebr. VAN GILS

bouwmaterialen PVBA

KAPELSTRAAT 25 - 2380 RAVELS

014/65 63 17 - 65 50 55

alle bouwmaterialen voeren wandtegels

WAT ZIT ERIN ?

* Inhoudstafel + fotosfeer 1
* Redaktioneel 2
* Thema :Ons uniform... 3
* Welpentakdeel 6
* J.V.K.-takdeel 11
* Bezoekdag 15
* V.K.-takdeel 16
* Jin-takdeel 19
* Over en weer 22
* Wist-je-datjes 23
* Scoutswijzer en fotofinish 24

COLOFON

REDAKTIE:
Ter studie

HOOFDREDAKTEUR:
Jan Van Oekelen

REDAKTEUREN:
Ronny Ceusters
Jan schillebeeckx
Staf Seurinck

PRIJS PER NUMMER:
25 BEF

ABONNEMENTEN:
150 BEF = 6 NRS
service-lijn
014/656378

Wordt uitgegeven
door V.Z.W. Scouts
St.-Servaas Ravels

VERANTWOORDELIJKE UITGEVER:

Jan Van Oekelen

Christophe Van Dooren
Klepscan - 2022
Org. Jan Van Oekelen

FOTOSFEER

Beste scout,ouder,pionier,sympathisant,

Juli: zon, zee, lol, leut, laweit,... en KAMP!
En ja hoor, na een maandje slopende examens, komt onze jaarlijkse 'bedevaart' dichterbij. De lol, leut en laweit zal zich dit jaar te Perk afspelen en de ganse groep zal hieraan deelnemen, maar dit wist u wellicht al daar we dit reeds tot vervelens toe aan uw neus gehangen hebben. Dit neemt echter niet weg dat er in dit Klepper-nummer ook 'teen en tander' over dit evenement uit de doeken zal gedaan worden.
In de laatste 'normale' Klepper van dit scoutsjaar, (de volgende editie zal immers een extra-dikke kamp-uitgave zijn) willen we onszelf prijzen voor de steengoede Kleppers die we in het voorbije persjaar geproduceerd hebben.
Vind je ook niet, beste lezer, dat de voorwoordjes hoe langer hoe meer professioneler worden?
Verder wensen we u nog veel leesgenot en twee stevige linkers.

K.D.K. en J.V.O.

ONS UNIFORM : Soms verguisd en bespot,maar nog meer gerespecteerd en geprezen.

Nu iedereen zijn uniform nog eens extra nakijkt met het zomerkamp in het vooruitzicht, dacht ik eens een ballonnetje op te laten in verband met onze 'bewegingskledij'.
Het (ons) uniform wordt soms verguisd en bespot,wordt soms gerespecteerd en geprezen, maar in ieder geval is het een druk besproken onderwerp. Het uniform is één van de wezenlijke zaken van de beweging, iets waaraan we waarde hechten en wat we zeker in ere willen houden.

In 1907 had Baden-Powel een proefkamp. De jongens waren gekleed in hun dagelijkse kledij. Twee zaken vielen Baden-Powell hierbij op: -allereerst was hun kledij merendeels onpraktisch en hun kleding gaf toen vervelend nadrukkelijk aan uit welk sociaal milieu de jongen kwam.

De oplossing raadt U al ,want een half jaar later publiceerde onze stichter het boek 'Scouting for boys' waarin hij een algemeen uniform beschreef. Het werd een functioneel uniform geldig voor alle scouts.

Doorheen de tijd is het uniform aangepast aan de dan geldende behoeften en normen .Naarmate scouting meer internationaal werd ,werden de uniformen ook meer verscheiden. Zo komt het dat elk land nu zijn eigen specifiek uniform heeft. Op het vorig jaar georganiseerd VIA-kamp, in het kader van het 75-jarig bestaan van Scouting in Vlaanderen, bleek dit nog maar eens overduidelijk.

De kerngedachten van 'het waarom' van het dragen van het uniform blijven vandaag even aktueel als zoveel jaar geleden :

- het is een uitdrukking van onze lokale groepsverbondenheid naar buiten.
- het is een uitdrukking van onze bewegingsverbondenheid en een element van herkenning.
- het heeft een symboolwaarde door enkele insignes (engagement , verantwoordelijkheid).
- het doet scouts aan de waardeopvattingen van de beweging denken.

Deze aangehaalde redenen zijn duidelijk en behoeven geen verdere commentaar. Doch is het zo dat sommige groepen het uniform bagataliseren of zich niet bewust zijn van het belang van het uniform. Langs de andere kant zijn er dan weer uniformidioten die alles tot in de kleinste details juist willen hebben. Hier begint scouting dan al stevig op militarisme te gelijken en gaat men de eigenlijke doelstelling van het uniform voorbij. Weerom is hier de gulden middenweg de beste oplossing en gelukkig zijn de groepen waar het uniform nog met zorg gedragen wordt nog in de overgrote meerderheid.

Het uniform is naar buitenuit het eerste herkenningsmiddel. Als we hieraan niet de nodige aandacht schenken en het slordig dragen, is de gedachte al niet meer ver weg om te denken dat onze aktiviteiten ook maar zus en zo zijn.Dit laatste is zeker nog geen evidentie !

Wij, Scouts Sint Servaas, hebben ervoor gekozen om van het uniform dit scoutsjaar (en de volgende) een extra aandachtspunt te maken. We zijn overtuigd van het belang en weten dat een goed gedragen uniform de groep ten goede komt. Wat we doen, willen we goed doen, we houden niet van half-goede aktiviteiten, van een redelijk voorbereid kamp of van een slecht voorbereid barbecuefeest en nog veel minder houden we van en half gedragen uniform !

We zijn bewust van de serieuze financiële inspanning voor de ouders. Daarom heeft de groep voor de herinvoeing van het welpenpetje o.a. een extra tegemoetkoming voorzien .Anderzijds is het ook zo dat de voetbalklub, de ponyvereniging, de tennis- of turnvereniging evenzeer een uniform eist en dit meer als vanzelfsprekend wordt beschouwd. Nogmaals het vraagt een hele inspanning om 'in orde' te zijn, maar het is er een die zeker loont !

Mik hoog zei Baden-Powell , dan kom je toch met een redelijke score uit de bus. Verbeter het uniform-dragen en begin met jezelf !

J.S.

Het kampthema : de Franse Revolutie.

Dit jaar is het kampthema voor onze welpen de Franse Revolutie en het is precies 200 jaar geleden dat deze deze revolutie begon.
Maar hoe is deze revolutie tot stand gekomen ?
De oorzaak van deze revolutie was vooral te wijten aan de alleenheerschappij van de koning en de hoge adel (dat waren dus de rijke kasteelheren). Zij hadden alle macht in handen en alleen zij hadden stemrecht. De bevolking daarentegen had geen stemrecht, ze moest hard werken voor die rijke kasteelheren. De bevolking werd door de koning en de hoge adel uitgebuit. Omdat de gewone bevolking geen stemrecht had, kon er niets aan deze situatie veranderd worden want de hoge adel keurde alleen wetten goed ten voordele voor zichzelf. Het volk nam dit niet langer en door de grote hongersnood wegens het mislukken van de oogst en de langdurige uitbuiting van de bevolking door de hoge adel kwam het volk in opstand en zo is de Franse Revolutie dan begonnen. Dit jaar werden er in Frankrijk ter ere van deze revolutie grote feesten gehouden en daarom zullen de welpen (nadat ze de revolutie op kamp hebben doorgemaakt) dit vieren met een geweldig kampvuur.

de leiding

HET WELPENRAADSEL(andere takken kunnen enige poging ondernemen)

Oplossingen bij de welpenleiding binnenbrengen, maak er een stormloop van!

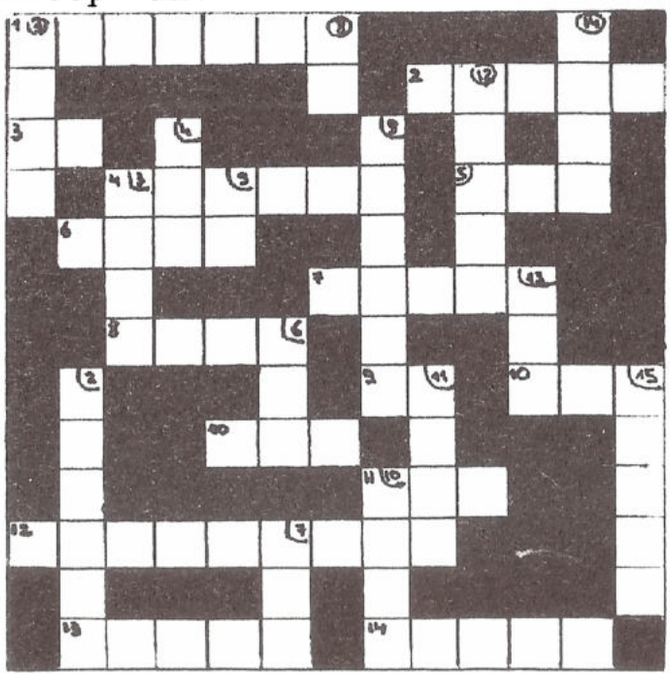

Horizontaal:

1.Gebouw op onze kampplaats 2.Wie construeerde met veel vlijt dit kruiswoordraadsel 3.Muzieknoot 4.Plaats van onze groepreis 5.De welpen... 6.Onze tak is verdeeld in ... 7.Kleur van ons broekje 8.Kampplaats 9.Boomsoort 10.De welpenleiding is ... 10.Neemt iedere welp na de vergadering 11.Uniformonderdeel 12.Iets wat de welpen moeilijk kunnen 13.Zo ... als een beer 14.Hadden we verleden jaar veel op kamp(hint:komt uit de lucht)

Vertikaal:

①.Zit op een fles ②.De beste vrijetijdsbesteding ter wereld ③.Jongste scoutslid ④.Uniformonderdeel ⑤.vul LT in ⑥. Naam van een welpen-leider ⑦. Elkander zonder ander ⑧. De initialen van Louis Maes ⑨.Weekendplaats ⑩.Fruitsoort ⑪. .... Meynendonckx ⑫.Welpenleider ⑬.Niet droog maar ... ⑭.Examentijd(je mag de letters KLOB gebruiken) ⑮. Instrument om welpen te roepen

CHILL

OP DE ROTS VAN DE RAAD

****

Jaaalaaahiiiiieeeeeeeee galmt het tussen de rotsen. Het woud echoot. En de bomen vertellen het voort. Aaaaaawwwooooeeeee. Dat is de roep van Akela. Er klinkt een duidelijk bevel in haar leidersstem. Alle wolven van de horde komen samen op de Rots van de Raad. Daar wacht Akela, de Grote Grijze Eenzame. Akela is wijs. Zij kent het leven en haar ogen heben veel gezien Daarom is zij de leider van de horde. Zij draagt haar staart het hoogst. Een voor een komen de volwassen wolven op haar toe. Akela neemt hun snuiten voorzichtig in haar muil. Zo laat ze merken dat zij de aanvoerder is. Daarna bijten alle wolven haar zachtjes onder de kin. En dat betekent:"uw dienaar baas, wij luisteren" Na de begroetingjankt Akela opnieuw. Ze strekt haar hals. Haar kop steekt ver boven de anderen uit. Akela's stem klinkt hoger en hoger. De andere wolven doen mee. Hun stemmen gaan omhoog en omlaag. De horde zingt. En alles is goed. Wolven kunnen niet huilen als ze bang of boos zijn. Ze maken muziek om het leven te vieren. In hun lied wordt alles één: de wildernis, de horde, de sterren en de maan. De eeuwigheid ademt er in door. Na het concert worden de jonge welpen getoond aan de horde. Hun moeders duwen hen trots naa het midden. Ze worden begroet met veel gesnuffel en staartgewiebel. En iedere keer blaft Akela: "Kijk goed. Dit is een wolf. Hij is ook wij. Want hij hoort bij ons." Raksja duwt Mowgli naar voor. Ze is zenuwachtig en bang. Haar nekharen staan rechtop. Maar Akela blaft opnieuw: Kijk naar deze wolf op mensenbenen. Hij is anders dan wij. Niks meer. Maar ook niks minder. Dit is een mens en een wolf. Hij is ook wij. Want hij hoort bij ons." De andere wolven besnuffelen Mowgli. Ze wiebelen vriendelijk goedkeurend met hun staart. En herhalen: Hij is ook wij ....

J.V.O.

scouts gidsen

barbecue

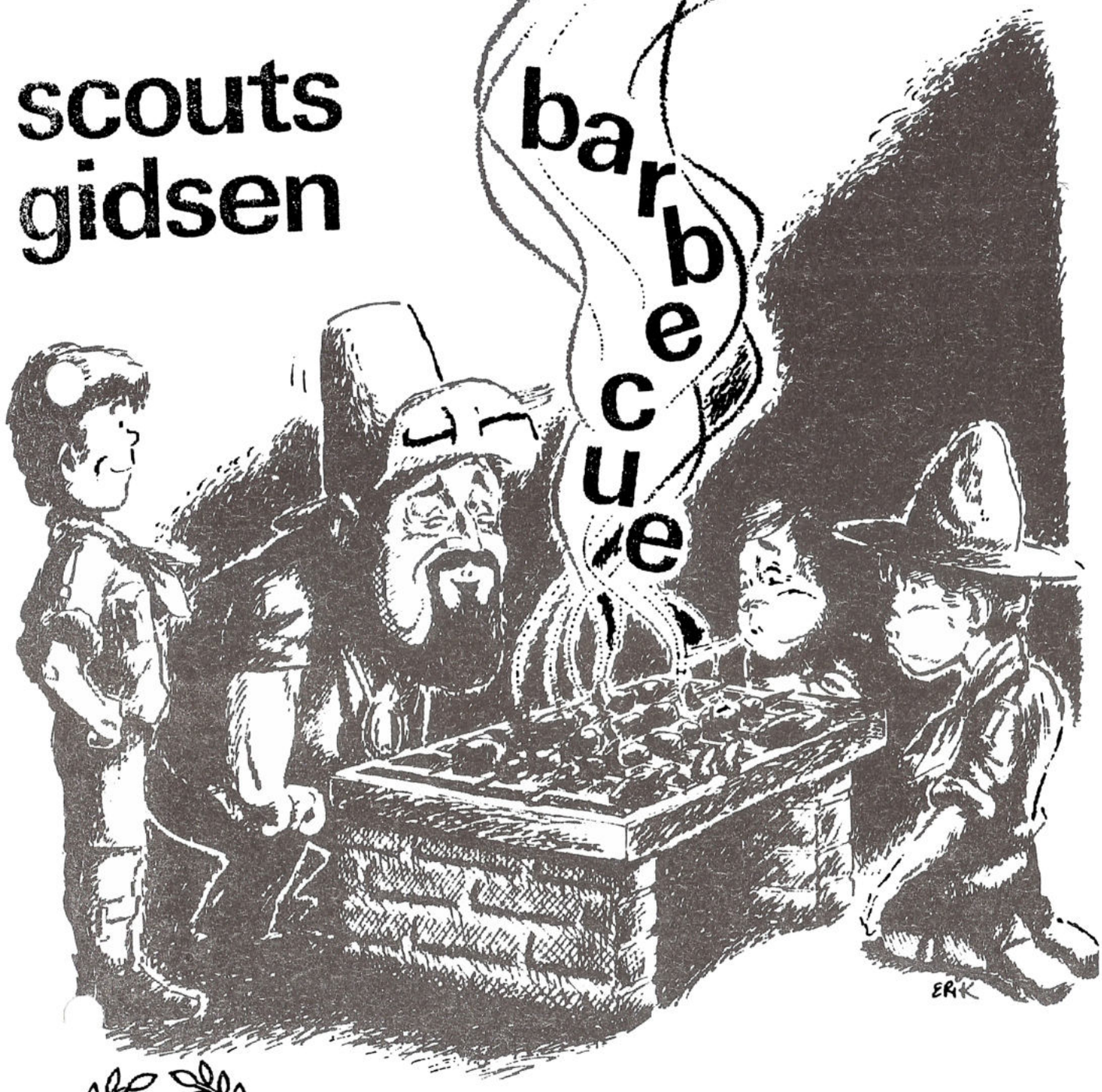

5 e

9 SEPTEMBER '89

IEDEREEN WELKOM!

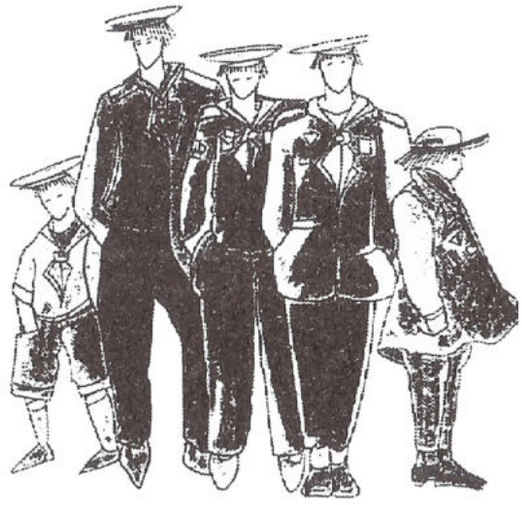

scoutsshop is de winkel van het

vlaams verbond van katholieke scouts en meisjesgidsen

Scoutskampen door de eeuwen.

Op de derde dag (na de tweede volle maan) in het warme seizoen verzamelen de vier stamhoofden en een twintigtal jongelingen op de plaats waar tienduizend jaar later later een kerk zal staan.

Allen nemen afscheid van hun familie; moeders huilen, vaders drukken vastberaden hun telg tegen de borst. Tien dagen zullen ze gescheiden zijn van hun zoon. Het is jaarlijks een terugkerende gewoonte: de jongelingen van de stam vertrekken dan samen met de vier stamoudsten naar een plaats genaamd Perk. Daar zullen ze worden ingewijd in de techniek van het overleven. In deze barre levensomstandigheden overleeft men immers niet als men niet weet hoe een dinosaurus te doden; een vuistbijl te maken of dierenhuiden te bewerken tot aangepaste winterkledij.

Na een tweedaagse tocht door een bijna ondoordringbare wildernis bereiken we uitgeput de plaats genaamd Perk. Het is reeds avond. We trachten nu zo snel mogelijk een kamp op te stellen. Dit valt echter niet mee: met onze stenen bijlen hakken we bomen om, met onze blote handen graven we putten .... Uiteindelijk kunnen we uitrusten in onze tenten, gemaakt van dierenhuiden. Onze rust duurt echter niet lang. Nog voor zonsopgang worden we gewekt door het gebrul van een kudde mammoeten. Dit is een buitenkansje! De krijgers kunnen nu bewijzen hoeveel jachttalent ze reeds hebben en tegelijkertijd zorgen voor het ontbijt. Als de zon hoog staat komen de jongelingen uitgeput terug met een metersgrote mammoetstier. Ze zijn trots.De vier stamoudsten knikken naar elkaar: "Er zit pit in deze krijgers!"

Door deze vangst moeten we ons gedurende de rest van het kamp geen zorgen meer maken om voedsel. Er komt nu tijd vrij voor andere proeven. De jongelingen leren zich orienteren op de zon en de sterren. Het gedrag van verschillende dieren wordt bestudeerd, men leert sporen herkennen, uit steen worden bijlen en speerpunten gemaakt.

Naast deze leerrijke activiteiten is er natuurlijk ook plaats voor ontspanning. Vooral slagtandbal is zeer geliefd; duizenden jaren later zal deze sport heel populair worden in Amerika onder de naam honkbal. Op de tiende dag zien de vier stamhoofden dat het goed is. Het kamp wordt afgebroken en de terugtocht naar de plaats genaamd Ravels wordt aangevat De jongelingen zijn tevreden want ze weten dat ze nu als volwaardige krijgers zullen worden opgenomen in de stam.

K.D.K.

Gillers van de Gillis (laatste editie!)

Twee wagens komen in botsing op een kruispunt. De ene chauffeur opent het raampje van de auto en zegt:"Stomme idioot". "Aangenaam",antwoordt de andere,"Ik ben ben Jakobs"

Een Duitser, een Belg en een Nederlander rijden in Engeland. Plotseling komt er een Engelsman van links en ze knallen alledrie op hem in. De Belg zegt:"I am sorry." De Duitser stapt uit en zegt:"I am sorry too." Zegt de Nederlander: "I am sorry three."

De bakker vraagt aan de klant:"Snij ik je taart in acht of zes stukken?" Antwoord van de klant:"Zes, want acht stukken krijg ik niet op."

Hallo, ben ik bij nummer 77.33.11.?
Neen!
Waarom neem je dan op?

Een soldaat gaat boos protesteren bij de kok omdat hij zand in zijn eten heeft gevonden. "Hoor eens",zegt de kok nijdig,"hou je grote mond maar dicht. Je bent hier in het leger om het land te dienen." "Akkoord",antwoordt de soldaat "maar toch niet om het op te eten!"

Zeg eens waarom sluit jij je ogen als je wisky drinkt?
Als ik ernaar kijk, komt het water me in de mond en ik drink mijn wisky liever puur!

Mario Gillis

Wat dient een echt J.V.K.-er te weten over het kamp?

Zoals jullie reeds weten, vertrekken we op **donderdag 13 juli a.s. om 9.00u stipt op het kerkpleintje in Ravels** Iedereen brengt dan zeker mee: een volledig in orde gebrachte fiets, een lunchpakket, uniform(aandoen!) en een goed humeur!!!!!!

Jullie worden allemaal ook op woensdag 12 juli a.s. aan het lokaal verwacht om er jullie persoonlijk materiaalin televeren. Voor een volledige lijst van wat je allemaal nodig hebt voor een kamp: zie kampbrochure gekregen op huisbezoek.

Wat wij allemaal op kamp gaan doen? Een zéééééér interessante vraag! Eigenlijk zou dit geheim moeten blijven maar.....om jullie nu toch al een beetje in de kampsfeer te brengen kunnen we nu reeds een klein tipje van de sluier oplichten.

Wij zullen er zeker onze tenten moeten opslaan maar dat zal zeker geen problemen opleveren voor onze goed getrainde jongverkenners. Voorts zal er nog gesjord moeten worden. Bah, zullen velen zeggen maar het sjorren is nu veel plezanter geworden omdat we nu kunnen gebruik maken van speciaal daarvoor bestemde synthetische koorden. Er dienen naast de klassieke sjorbouwwerken (wasrekken, vlaggemast, eetshelter) ook nog enkele nieuwe constructies in elkaar geknoopt te worden, zoals vlotten en een kookshelter met alles erop en eraan. Zoals jullie nu reeds vermoeden, zal er zeker gevlot en geravot worden op het kamp. Voorts staan er nog bosspelen, pleinspelen, tochten, een twee-daagse, een paracommandotocht, een kwis en nog vele andere dingen op het rijk gevulde kampmenu.

Zoals jaarlijkse gewoonte zorgen enkele mensen van het groepscommité ervoor dat onze magen op tijd en stond de nodige brandstoffen kunnen opnemen. Dat Louis en consoorten hierin echte specialisten zijn is ook geweten. Dit wil nog niet zeggen dat de jongverkenners dagelijks van de overheerlijke maaltijden van het kookpersoneel kunnen genieten want gedurende enkele dagen wordt van hen verlangt dat ze hun eigen potje klaar stoven, kijken wat dat gaat geven.....

S.S.

Pioniershoekje

Een ideale manier om gegevens over te seinen zijn de **morsetekens.** Deze seincode maakt slechts gebruik van twee symbolen, namelijk een streep en een punt. De kunst bestaat er nu in om op basis van deze twee simpele tekens enkele gegevens over te seinen.

Hoe gebeurt dit? Wel dit is zeer simpel. Je kan namelijk door een combinatie van streepjes en puntjes een letter, een getal of een begin- of stopcode weergeven. Zo wordt een A voorgesteld door een punt (.) en een streep(-). Je kan nu de streep voorstellen door bijvoorbeeld een lang fluitsignaal en het punt door een kort fluitsignaal. Je kan echter ook gebruik maken van een licht of iets anders. Je moet echter eerst wel met de ontvanger afspreken op welke manier je gegevens gaat overseinen want anders zou je wel eens voor enkele onaangename gevolgen kunnen komen te staan.

Hieronder volgt een schema van hoe je getallen en cijfers kunt weergeven.

A .-	H	O ---	V ...-
B -...	I ..	P .--.	W .--
C -.-.	J .---	Q --.-	X -..-
D -..	K -.-	R .-.	Y -.--
E .	L .-..	S ...	Z --..
F ..-.	M --	T -	BEGIN -.-.-
G --.	N -.	U ..-	STOP ...-.-

1.----	2..---	3...--	4....-	5.....
6_....	7--...	8---..	9----.	0-----

Dit schema wordt vooral gebruikt om codes te versturen.

De morsemolen wordt vooral gebruikt om gegevens te ontvangen en te ontcijferen daar hij niet vertrekt van de gewone cijfers en letters maar van de punten en de strepen om zo een cijfer of letter weer te geven.

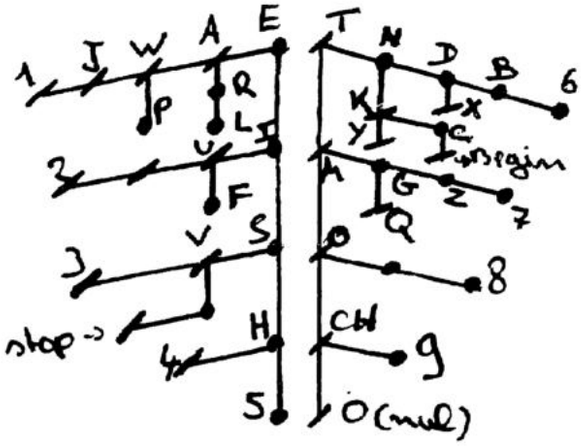

Veel seingenot,
S.S.

BEZOEKDAG KAMP PERK:

De leden ,leiding en foeriers willen **iedereen** uitnodigen een bezoekje te brengen aan onze kampplaats. Dit ter gelegenheid van het groepskamp . Zondag 16 juli 1989 vanaf 14 uur kan je dan rondkeuvelen op het grote kasteeldomein van Graaf D. de Ribaucourt.
De Welpen ,die net aangekomen zijn, nodigen je uit voor het grote openingsspel. De Jongverkenners vergasten alle durvers met een paracommandotocht. De Verkenners laten je meegenieten van op houtvuur klaargemaakte versnaperingen en een vlottentocht.De Jins tenslotte lessen uw dorst in een sfeervol ontworpen taverne.
Een aanrader dus om de scoutswerking eens van dichtbij mee te maken en om er een gezellige uitstap van te maken met de ganse familie. Let op: de poorten van het domein worden pas stipt om 14 u. geopend, dus vroeger komen heeft geen nut ! Het einde is bepaald om stipt 17u.,hou hier ook rekening mee !

Hoe geraken we op de kampplaats ?

Ravels - Turnhout -E 313 richting Antwerpen - Ring rond Antwerpen nemen - afslag Mechelen , Brussel nemen -direkt weer links richting Mechelen ,Brussel autosnelweg volgen tot na Mechelen - afslag nemen van Zemst, Hofstade ,Weerde - boven op afrit rechts nemen richting Elewijt - Perk - Steenokkerzeel - daarna deze baan volgen tot in Perk Centrum - 2 de straat links na kerk nemen tot poorten kasteel-

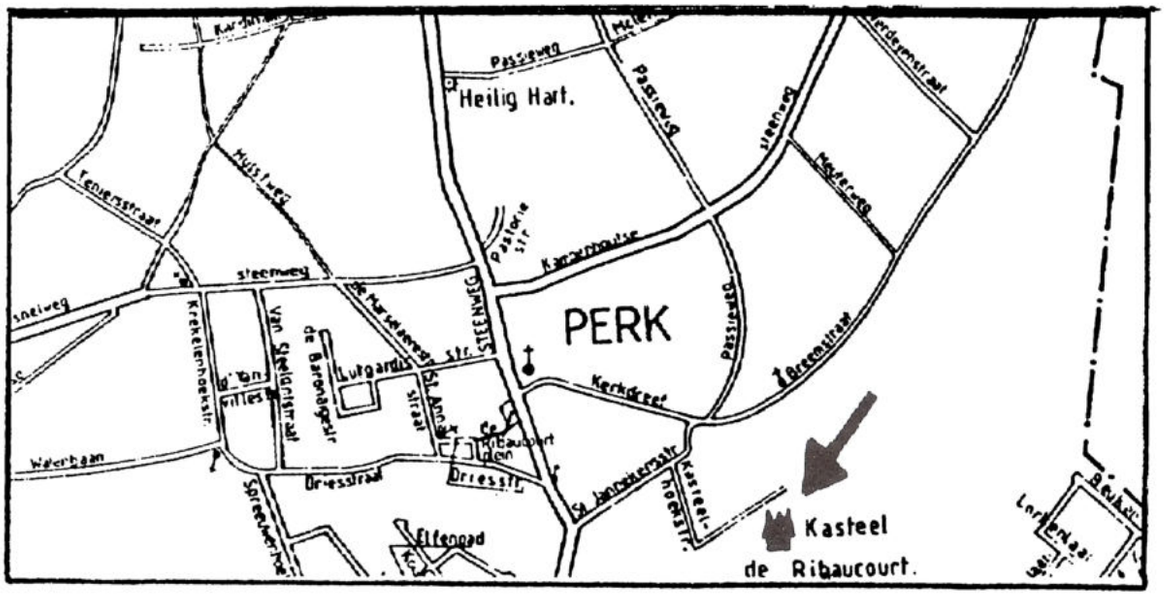

VK

KERIKA 1989

****

Het besluit van onze VK's aangaande de kerikatocht van dit jaar was het volgende : Het was een dikke flop!! Dit wil echter niet zeggen dat we ons niet geamuseerd hebben. Ons aller Gert had een cassetterecorder bij en die bezorgde ons een heleboel lol. Ook 'de Piele' is altijd goed voor een paar aangename verrassingen. Maar de slechte kanten wogen nu eenmaal op tegen de goede, vandaar di besluit.(zie hoger)

En dan nu het slechte, of minder goede, 't is maar hoe je het noemen wil. De eerste kukkelpunten die de organisatie scoorde waren die bij de start. Ze stuurden ons namelijk de verkeerde kant uit, waardoor we ongeveer 2 uur vertraging opliepen. Na ons middagmaal verorberd en doorgespoeld te hebben op post 1, stapten we verder tot post 2. Daar werd ons verteld dat we zo goed als in de helft zaten.(dit was na een kleine 15 kilometer) We moesten dus nog een goede drie uur wandelen om onze overnachtingsplaats te bereiken. De volgende kilometers deden we het rustig aan en we genoten van het prachtige lenteweer. Onze slenterpas was echter niet van lange duur. Toen we op de derde post arriveerden, deelde men ons mee dat we nog 24 kilomater voor de boeg hadden. De 'Piele' sloeg achterover van 't verschieten en kwam bijna in 't Albertkanaal terecht. Deze dag was dus al naar de bliksem. We vervolgden onze weg met een zwaarmoedige stap. Wanneer we om 22.15 u eindelijk op onze laatste post aankwamen, bleek die er niet meer te zijn. Gelukkig voor ons was er nog een "Turkenbus"

vrij van dienst die ons kwam ophalen. En als je dacht dat dat alles was, dan vergeet je dat maar. Op de slaapplaats aangekomen, kwamen Davy en Luc erachter dat er niets meer was om onze hongerige magen van dienst te zijn. Maar geen nood, onze grote voorbeelden waren er ook nog bij en zij zorgden ervoor dat we Hot-Dogs kregen. Na een heerlijke nachtrust en een stevig(?) ontbijt, achter de kiezen te hebben geslagen, begonnen we aan tweede dag. Deze bleek ook niets in petto te hebben.

PS: - Hoe is 't met je 'bleinen' Filip?
- Al goed dat de leiding de mannen hun tentjes opgesteld had toen ze aankwamen. (n.v.d.r.)

ADRIAN DILLEN

Het kamp van de VK's wordt : Ambiance à la France!

****

Inderdaad, Frankrijk, met zijn groene alpenweiden, zijn witte krijtrotsen, zijn houten windmolens en natuurlijk zijn gastronomie!!!

Wie krijgt er niet het water in zijn mond en kippevel op zijn armen bij het lezen van een vijfsterrenmenu.

Coquilles St.-Jaques, Chateau Brîand, Foie Gras, Homard en Belle-vue, Ris de Veau, Pommes Frites à la Frère, Bils de Grenouille en nog zoveel andere delicatessen worden u geserveerd in een sfeervol kader van rust en laweit.

Uw gastheren, Edward et Jean, zullen u loodsen door de mondaine wereld van de franse gastronomie; een wereld die enkel toegankelijk is voor een select gezelschap. De Ravelse verkenners hebben zich altijd al goed thuis gevoeld in dit stijlvolle milieu.

Maar,... niet alleen de smaakpapillen zullen verwend worden, ook de grijze massa zal niet vergeten worden.'Een gezonde geest in een gezond lichaam ' is immers onze leuze.

Dit alles zal plaatsvinden in het Brabantse plaatsje Perk.

Moet er nog zand zijn?

Nee, want dat ligt er al, vertelde men ons. K.D.K.

Dan wensen wij u nog, Bon appetit and sweat dreams. J.V.O.

De perfecte wandelde Jin

Een goed wandelaar moet met zorg zijn reis voorbereiden Het is zéér spijtig af te dwalen of zelfs te aarzelen, omtrent de te volgen weg en afhankelijk te zijn van wegwijzers, voorbijgangers of kletsgrage dorpsvrouwen.

Het is noodzakelijk de gewoonte te verkrijgen zich doorlopend en zonder moeite te oriënteren,zonder beroep te moeten doen op de mensen die men ontmoet. Een ware Jin trekt zich uit de slag met eenvoudige middelen, waarover hij beschikt en roept de hulp niet in van de streekbewoners.

De trekker voelt de goede richting aan ...of, liever, zonder dat hij er zich rekenschap van geeft, houdt hij z'n goede oude vriendin, de zon , zijn horloge en zijn kompas in het oog. Met vaste tred loopt hij door een doolhof van kronkelende wegen, alsof hij deze zelf had aangelegd, en niemand kan aan hem zien welke aarzelingen en moeilijkheden hij te overwinnen krijgt.

Leer je vrij te maken van gelegenheidsgidsen: éénmaal op twee spreek je een schichtig meisje aan dat zich snel uit de voeten maakt, een streekbewoner die slecht zijn dorp kent of een voorbijganger die vijf minuten nodig heeft om aan te tonen dat hij er niet meer van af weet dan jijzelf.

Een goed trekker is niet alleen iemand die goed kan marcheren en van de natuur en de open lucht houdt, hij is ook iemand die weet waar hij gaat en hoe hij er komt; hij kiest de beste en aangenaamste weg uit, en maakt zijn wandeling tot een meesterwerkje, waarvan alle details tot in de puntjes zijn voorbereid, door voorafgaand werk thuis en door voordeel te nemen van het observeren van de hemellichamen,luchtverschijnselen dieren en landkaarten .

(uit: De trekker en de natuur, Raymond Hannut,Van In Lier . 1950)

H.H.

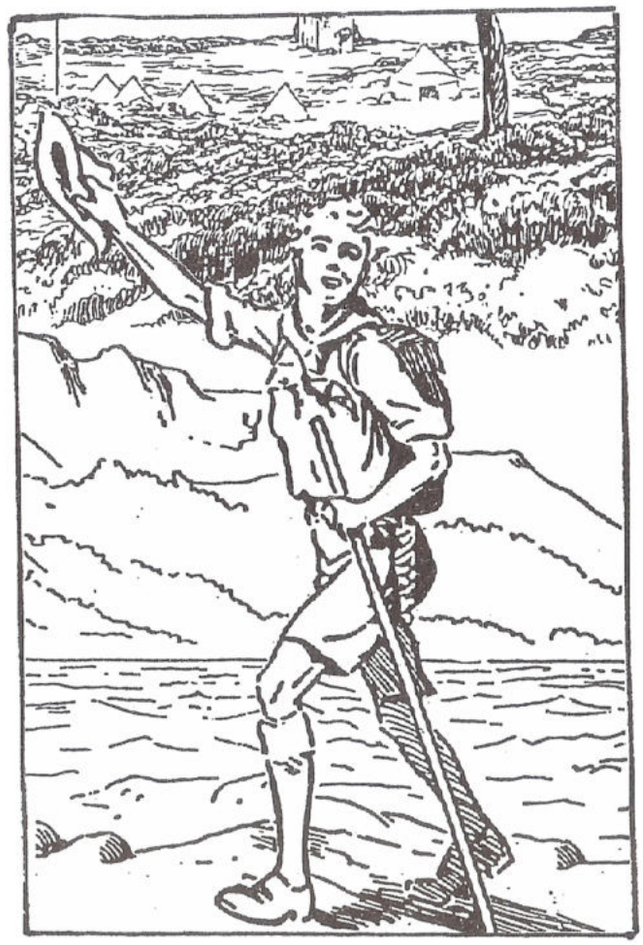

FRANKSKE ZAG EENS KERSEN HANGEN

Frankske zag eens kersen hangen, als eieren zo groot,
slag op keer veranderde hij zijn cursussen in schroot,
Hij wou zich op die lekkernijen wel eens trakteren
in plaats van zijnen electronica te studeren,
maar het boomklimmen leek niet zijn strekste gave
want na vijf minuten konden we hem bijna begrave'
nu loopt hij rond met zijne krukken
en kan hij geen pinten meer gaan drukken.

R.C.

LEDENLIJST J I N S 1988 - 1989

Hendrickx Bert	Meiboomlaan 55	20/04/71
Heylen Hans	Blauwe Kei 10	10/08/71
Meerts Koen	Kampdijk 21	11/06/71
Moeskops Dirk	Meiboomlaan 14	18/07/72
Rombouts Dirk	Peelsestraat 98	28/04/72
Roos Jan	Kerkstraat 36	27/01/71
Van Steen Kris	Broekstraat 4	21/05/71
Verschueren Dirk	Klein Ravels 80	17/07/72
Verschueren Ivan	Vogelbergstraat 5	03/07/72
Verschueren Jan	Klein Ravels 80	25/05/71
Roos Bert	Kerkstraat 36	014/65.54.11.
Verelst Guy	Kerkstraat 23	014/65.57.88.

****

VOOR VLEESWAREN GROOT EN KLEIN

MOET JE BIJ BEENHOUWERIJ PIKO

ZIJN !!!!!!!!!!!!!!!!!!!!!!!

Meiboomlaan 1

TEL:014/656177

2380 Ravels

****

Wanneer het vandaag een jeugdbeweging goed gaat, is dit niet vanzelfsprekend.Dan mag je gerust stellen dat daar gewerkt wordt en hard gewerkt wordt !
We weten best dat wij , Ravelse Scouts, geen aansporing tot chauvinisme nodig hebben, want dit geeft alleen maar misplaatste zelfverheerlijking en eigen oogverblinding. Maar dàt het sommige groepen door hard werken voor de wind gaat, kan blijkbaar niet iedereen waarderen.
Jaloezie en nijd hebben soms de overhand op gezond verstand en dan komt het meer dan eens tot eigenaardige uitlatingen. Wanneer dan deze uitspraken dan bij de leiding en groepscomité ter ore komt, geeft dit soms aanleiding tot frustraties. Vaak wordt dan hardop gedacht van ; zij die niets uitrichten worden betutteld als sukkelaars envoor hen die de handen uit de mouwen steken , daar heeft men de lelijkste woorden voor.
Maar we willen onze leiding en groepscomité een hart onder de riem steken. Zonder hun inzet houdt Scouts Sint Servaas niet stand ! De kwaliteit vvan onze beweging wordt sterk bepaald door hun inzet en vorming.
Daarom voor hen die de groep als geheel het zonlicht niet in de ogen gunt ; uw misplaatste opmerkingen zal ons enthousiasme niet deren. We doen voort want het verhaal gaat verder...

J.S.

F A M I L I E B E R I C H T E N :

***Overlijden:**

-Viktor Vloemans, grootvader van Davy Lenaerts
vader van Julia en Bert Lenaerts

WIST~JE~DAT ... !

* de examens voorbij zijn. De uitslagen zijn zeer gevarieerd zoals altijd.

* er nieuw gras gezaaid is aan ons lokaal. Het is nog net geen twee k...jes hoog.

* Mario Gillis gaat waterskiën en dat we dus in de toekomst zijn gillers zullen moeten missen.

* Jan, Eddy en Staf op Gilwell gaan. Gilwell is een zware opleiding voor beginnende groepsleiders.

* De Gidsen en de jins op het schoolfeest van de Ravelse gemeenteschool puik werk hebben afgeleverd door de aanwezigen tijdig van een verfrissing te voorzien.

* we op kamp goed weer mogen verwachten. Altans, dat heeft Georges Küster ons beloofd.

* Vera met haar zon in de schaduw gelegen heeft en dat daardoor haar schouder afgebrand is.

* Greet Hendrickx in de toekomst misschien ook aanwezig zal zijn op allerhande scoutsactiviteiten.

* Michel Ceusters eindelijk elektriciteit in onze 'kotjes' heeft gelegd en wij(=de rest van de leiding)hierdoor een .cje door onze neus geboord zien.

* dat we nu geen schrik meer moeten hebben voor 'lokaalbrand'. We hebben namelijk drie reglementaire brandblussers in ons lokaal geïnstalleerd.

* i.v.m. de geplande kapoenentak de beslissing gevallen is. Er komt er dus geen.

* de verkenners een kleine som geld terug gaan trekken van de kerika. Dit voor het niet gekregen avondmaal.

* dit een kei van een afsluiter is.

2 /9 juli	: Giwellcursus
10 / 23 juli	: Kamp V.K.
13 / 23 juli	: Kamp J.V.K.
15 / 30 juli	: Kamp Jin
16 / 23 juli	: Kamp Welpen
30 juli	: Dag met Pioniers voor leiding
5 / 6 augustus	: Ontspanningsweekend leiding
3 september	: Pierenmarkt
9 september	: Groot Barbecuefeest
17 september	: Startvergadering werkjaar 89-90

FOTOFINISH