De Kleppe

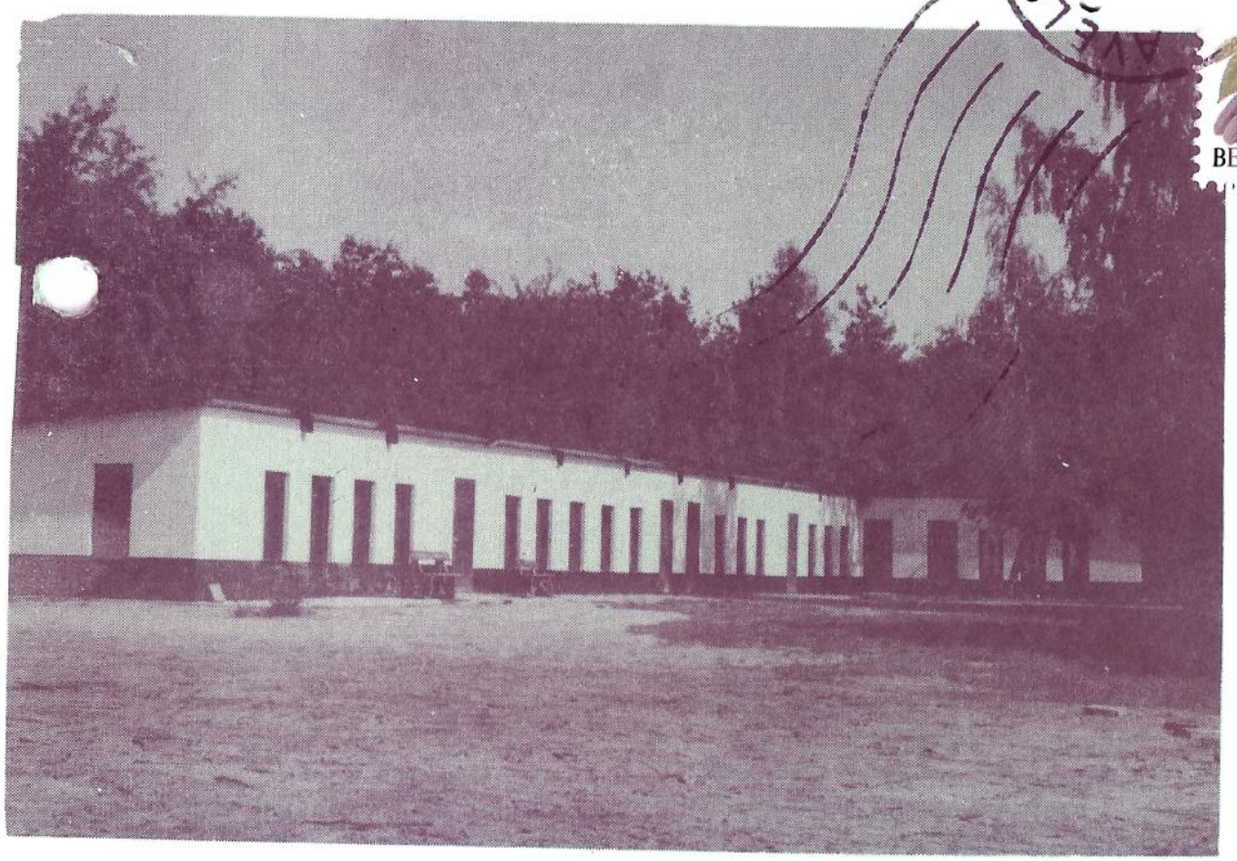

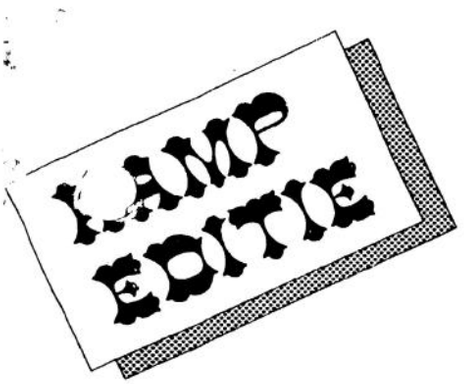

Trimestrieel tijdschrift van VZW Scouts St.-Servaas Ravels

Nummer 3, jaargang 6, november 1993

COLOFON

Redactie

Jan Van Oekelen
Staf Seurinck
Dirk Moeskops
Jan Seurinck

Toelating

2380 Ravels 1

Verantwoordelijke Uitgever

Jan Van Oekelen

Christophe Van Dooren
Klepscan - 2022
Org. Jan Van Oekelen

Service-lijn
014/ 42.08.46.

Prijs per nummer : 50 fr
abonnement : 250 fr

Schenkingen kunnen steeds gestort worden
op rekeningnummer 416-7037101-36
Giften van minimum 1000 Bfr zijn aftrekbaar
van uw belastbaar inkomen.

De Klepper wordt uitgegeven door
VZW Scouts Sint Servaas Ravels

Wat zit er in ?

1

Voorwoord	p. 2
In memoriam	p. 3
Zo was het vorig jaar	p. 4
Onze kampplaats in Amel	p. 6
Tatsachenbericht über Amel	p. 7
Routebeschrijving Ravels-Amel	p. 9
Praktische kampwenken	p. 10
Wat nemen wij mee op kamp?	p. 15
Takdeel KAPOENEN	p. 17
Takdeel WELPEN	p. 20
Takdeel JONGVERKENNERS	p. 23
De scoutsshop	p. 26
Die Deutsche Sprache	p. 27
Takdeel VERKENNERS	p. 29
Takdeel JINS	p. 34
Financieel	p. 40
De kookploegen	p. 42
Ekolgisch kamperen	p. 44
Pioniers! (In Memoriam - Ledenlijst '93-'94)	p. 46
Wist-je-dat- ..?!	p. 48
Alles op een rij	p. 49
De echte scoutsadressen	p. 50

voorwoord

Beste scout, ouder, pionier, sympathisant,

Samen met de jaarlijkse eksamenskoorts onder de leden en de leiding slaat ook weer de kampmikrobe toe onder alle scouts. Naar jaarlijkse traditie trachten wij ook dit jaar weer ons scoutswerkjaar af te ronden met het grote orgelpunt: het kamp.

Ditmaal gaan we op takkampen. Kapoenen, welpen en jongverkenners trekken na een afwezigheid van 8 jaar terug richting Ardeense hoogvlakten. Meerbepaald naar Amel, tegen Burg Reuland. De verkenners en jins zoeken naar tweejaarlijkse gewoonte weer het buitenland op. De verkenners trekken naar hun vertrouwde Ireland waar menig tochtje en beklimming van heuse bergen op het programma zullen staan. Voor het eerst in onze Ravels scoutsgeschiedenis trekt er een groep naar het vroegere Oostblok. De jins zullen in Hongarije zeker gekonfronteerd worden met een totaal andere kultuur en levensgewoonten. Ongetwijfeld het toppunt uit hun jaarwerking.

Naar aanleiding van onze kampen heeft de leiding ook nu weer een kampklepper en een kampinfo-avond in elkaar gebokst. Hiermee trachten wij u zoveel mogelijk info te verschaffen. Mocht u na het lezen van deze Klepper en het bijwonen van de kampinfo-avond met nog vragen zitten, aarzel dan niet om kontakt op te nemen met desbetreffende takleiding.

Het inschrijven voor de kampen gebeurt met de inschrijvingsstrook midden in deze Klepper. Mogen wij u vragen dit dokument zorgvuldig in te vullen en te handtekenen en tevens te voorzien van een strookje van uw ziekenkas. Breng het vlug bij uw takleiding binnen, want het is een essentieel onderdeel voor onze kampvoorbereiding. Betalen gebeurt via overschrijving op onze groepsrekening. Meer info vindt u verder in deze Klepper.

Alvast veel leesplezier en een tof kamp. Met al uw vragen en ideeën bent u steeds bij de leiding welkom. Nog een stevige linker en begin alvast maar af te tellen voor het grote avontuur.

Staf

In Memoriam Frank Dehaene

Frank, ik herinner me nog goed,
het moet zo'n 10 jaar geleden zijn
toen je op de scouts langs kwam om te vragen
waar je je kon inschrijven.
Frank, ... mager, schuchter, een beetje verlegen,
zo kwam je toen als vijftienjarige verkenner over
maar met de jaren zagen we je volledig openbloeien
en later bij de leiding behoorde je tot de trekkers
van onze scoutsgroep.
De man waarop steeds kon gerekend worden
en die steeds klaar stond.
De man met de gekke ideeën
die zo graag met zijn gasten omging.
De man met respekt voor de traditionele waarden binnen
scouting.
Maar vooral de man met zijn zin voor humor,
eigenlijk wel de grote lolbroek,
die steeds te vinden was voor één of andere goede grap.
Reeds vanaf je eerste kamp als leider in Recht
kreeg je al je bijnaam : de Muft.
In het begin nog een onschuldige indianen-bijnaam,
later je roepnaam onder de leiding.
Naast de scouts was je ook wel steeds te vinden
voor een goede babbel en een lekkere pint.
Je levensleuze was trouwens niet voor niks: pluk de dag!
Deze zomer zou je nog mee op kamp gaan naar Ierland.
Er stond eigenlijk nog zoveel op het programma en
plots ... plots was er die grote leegte.
Alles schijnt nu stil te staan,
iedereen laat het hoofd hangen,
en toch, toch moeten we voort,
je zou niet anders gewild hebben.
Frank, bedankt voor al die toffe jaren,
we zullen je nooit vergeten,
integendeel, we zullen je allemaal missen.
Frank, tot weerziens.

de leiding

Zo was het vorig jaar

Juli 93. Een periode om niet gauw te vergeten. Merkenveld in Zedelgem fungeerde als kampplaats voor ons groepskamp. Kapoenen, welpen, jongverkenners, verkenners, jins en groepscomité kampeerden er gezellig naast elkaar.

Merkenveld gaat de geschiedenis in als het regenkamp. Het heeft er slechts één dag niet geregend, met name de voorlaatste dag met het kampvuur als apotheose. Wie herinnert zich trouwens niet meer de grappen en grollen van Grote Meneer Kaktus en Meneer 'K Weet Niet en de schelle stem van Mevrouw Stemband. En het mooie gebouw met bedden voor de kapoenen. De allerkleinsten zijn heus hun seinspelen, de walkie-talkie's, de pannekoeken, de filmploeg en het uitstapje met het busje naar het grote zwemband nog niet vergeten. De welpen zullen zich het Marskonijn, de avond in de ijskelder en hun uitstapje naar de zee heus nog wel levendig kunnen voorstellen. De jongverkenners bouwdden er een mooie kamphoek op met klimrek en een heuse dam in het nabijgelgen riviertje. De verkenners hadden er een superkamp met uitstappen naar de zee en zelfs Tien om te Zien. De jins kwamen er moe en uitgehongerd aan na hun kleine trip in Good Old England. Ons groepscomité brachten de jins er terug bovenop met hun overheerlijke maaltijden met enkel verse ingrediënten.

Maar Merkenveld was eerst en vooral het groepskamp met het grote moordspel "Cluedo", de gezamelijke para-kommando-tocht "Verleg je grenzen", het grote infobord en de vele takgronden en natuurlijk de redaktie van onze eigen krant "Het signaal". Die mooie herinneringen pakken ze ons nooit meer af.

Ik ben benieuwd wat we nu weer allemaal gaan beleven in Amel, Ierland of Hongarije ... 'T is te hopen dat de weergoden ons nu wat beter gezind zijn, want zo'n regenkamp als vorig jaar zouden onze gehavende tenten en "mannen" geen goed doen. In ieder geval zullen we er trachten het beste van te maken, of niet soms!

Staf

ONS KAMPADRES:

Michels Vinzènz
Scouts Ravels
NAAM SCOUT
Schoppen 79
4770 AMEL

6 Onze kampplaats in Amel

Een drietal jaren geleden werd het idee opgevat om nog eens op takkampen te gaan in de Ardennen. Inderdaad het is al geleden van Recht in de zomer van 86 dat we nog eens onze tenten op Ardeense hoogten hebben opgesteld. Alzo gezegd, alzo gedaan. Het heeft echter toch wel enkele zaterdagen in beslag genomen vooraleer we een geschikte kampplaats gevonden hadden. Ofwel waren de bezochte plekken te duur, ofwel te vies en niet onderhouden, maar meestal al lang verder verhuurd. Gelukkig viel de kampplaats in Amel direkt in de smaak van onze noeste zoekers en voldeed ze aan alle gestelde eisen. Een korte beschrijving van het geheel.

Onze kampplaats is een oude gerestaureerde hoeve in typische Ardeense stijl en bijgevolg dus ook deels opgebouwd uit natuursteen en vervolgens gehuld in een typische wit kleedje van kalk. Er zijn twee slaapplaatsen voorzien. De welpen slapen net boven de vroegere stallen. Die oude stal is trouwens omgebouwd tot sanitaire plaats met inbegrip van douches. De kapoenen slapen op de zolder van één van de bijstallingen, waarin op het gelijkvloers de keuken en opslagplaats ingericht zijn. De keuken valt wel laag uit (maximaal 1.90m) maar is zeer goed ingericht en alles is er aanwezig. De oude schuur doet dienst als eetplaats en verzamelplaats bij slecht weer. Ze meet ongeveer 10m op 20m.

Voor de jongverkenners is er net achter de hoeve een grote kampeerweide. Er is plaats genoeg om alle tenten en sjorkonstrukties te herbergen en hopelijk komt er ook een imense vlaggemast bij.

Amel ligt bovendien vlakbij Burg Reuland en bijgevolg midden in een rijk bebost gebied met enorm veel groen. Er is plaats genoeg voor een stevig bosspel of een leuk partijtje potteke stamp. Als je bovendien nog weet dat Amel slechts een scheet groot is, er slechts één kampplaats is, de mensen er zeer vriendelijk zijn en Duits spreken en de eigenaar herr Vincent en zijn vrouw toffe mensen zijn, dan zijn alle ingrediënten voor een superkamp aanwezig.

Staf

Tatsachenbericht über Amel

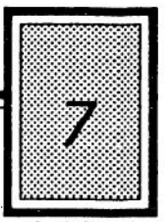

Die deutschen Landschaften sind ausserordentlich vielfältig und reizvoll. Niedrige und hohe Gebirgszüge wechseln mit Hochflägen, Stufenländern, Hügel-, Berg- und Seenlandschaften sowie weiten, offenen Ebenen. Von Norden nach Süden unterteilt sich Deutschland in fünf grosse Landschaftsräume: das Norddeutsche Tiefland, die Mittelgebirgsschwelle, das Südwestdeutsche Mittelgebirgsstufenland, das Süddeutsche Alpenvorland und die Bayerischen Alpen.

Na een helse periode van stevig lobbyen werd het doel bereikt: In 1919 werd ons kleine landje vergroot. In Versailles, nabij Parijs, tekenden enkele zwaarwichtige vertegenwoordigers van de overwinnaars van WO I, waaronder Frankrijk en Groot-Brittannië, en van de verliezers, de Duitsers, een akkoord: het Verdrag van Versailles. In dat handvest werd ook België vernoemd. België kreeg, naast Rwanda en Burundi, ook een ietwat minder problematisch gebied toebedeeld: een stuk van het westelijke Duitse grondgebied, de zgn. Oostkantons. Eupen, Malmédy en Sankt-Vith, maar ook een hele rits kleine dorpjes, waaronder Amel, waren voortaan Belgisch. De oorlogsbuit werd verdeeld, Duitsland moest en zou boeten, zo luidde het officieel. In de wandelgangen wist men wel beter: de VTB-VAB had Neckermann een serieuze loer gedraaid. Voortaan moesten wij Belgen niet meer naar het buitenland om "vielfältigen und reizvollen Landschaften zu betreten". Nu hebben we het allemaal zelf, de omzet is verzekerd, het BNP groeit wederom.

Om de huidige regeringscoalitie een steuntje in de rug te geven besloten wij, leiders van de scouts, een bezoekje te brengen aan Amel en aldaar wat geld te spenderen. Aangezien de totale overheidsschuld dankzij het Verdrag van Maastricht in 1996 nog maar 60% van het BNP mag bedragen (nu 120%), en die schuld niet erg te beheersen valt, besloten wij te handelen vanuit een alternatieve tactiek: we vergroten het BNP gewoon, waardoor de schuld *procentueel* afneemt. Enfin, soit, op 26 en 27 februari gingen we op zoek naar de "enig overgebleven Belgen".

Na wat speurwerk hadden we ze gevonden. Amel-Schoppen, onze kampplaats in juli en één van de talloze gehuchten van groot-

Tatsachenbericht über Amel

Amel, telt welgeteld één straat met een enigszins vreemd systeem van huisnummering: hier staan de even en oneven nummers niet elk aan een kant van de weg, nee, de nummers zijn doorlopend aan de rechterkant van de weg, waarna ze verdergaan aan de linkerkant eens je het einde van de straat bereikt hebt. In de loop van het weekend hebben we ook de andere bezienswaardigheden van het dorp selectief aan een onderzoek onderworpen: twee café's, één kerk en dancing "Pacifique". Op nr. 79 aangekomen werden we gastvrij ontvangen door de verhuurder en werden we 's avonds, onder het genot van gebarbecuede "tote Beeste" en andere "Kadaver" ingewijd in de plaatselijke gebruiken.

Na een verkwikkende nachtrust gingen we de volgende morgen op verkenning uit in de omgeving. "Jongens," denk je dan meteen bij jezelf, "hier kan je nog écht *speujlen*, vrij en onbekommerd, door bos en dal, over berg en rivier." Niet gestoord door enig autogeraas leef je jezelf hier uit en weer in. De keuken, twee slaapzalen, een overdekte hal en een grote sanitaire blok geven je een sterk gevoel, waardoor je de gevaren die om elke hoek schuilen gemakkelijk aankan. Everzwijnen, reebokken, het paard van Caligula, Annemieke en Rozemieke, CD's met "explicit lyrics", niet is je teveel, alles is mogelijk. Kapoenen, welpen en jongverkenners: tussen 20 en 31 juli is het van jullie! Als je mee gaat natuurlijk. Ik zou er niet lang over nadenken: **Gewoon doen!**

Wim D.K.

Routebeschrijving

Ravels-Amel

9

Ravels * Turnhout * Geel * Geel-Punt.

Hier neem je de E313 richting Hasselt/Luik. Je blijft de E313 volgen tot de richting Verviers/Aken staat aangegeven. Deze richtingaanwijzer volg je, je zou nu op de E40 moeten terechtkomen. Je volgt de E40 tot de richting Verviers staat aangegeven. Hier neem je de E42 naar Malmédy. Je passeert Verviers.

Hopelijk is die autosnelweg dan wel afgewerkt, anders moet je enkele kilometers voor Malmédy de autosnelweg verlaten. Je volgt dan gewoon de richtingaanwijzers naar Malédy, een deel van de omleiding gaat over het circuit van Francorchamps.

In Malmédy ga je terug de autosnelweg op richting St-Vith. Een goeie 10 kilometer verder neem je de afslag Amel en je rijdt tot in het centrum van Amel.

Onze kampplaats ligt echter niet in Amel zelf maar in het gehucht Schoppen. Om in Schoppen te geraken neem je de weg die achter langs de kerk van Amel gaat. Die weg volg je een 2 à 2.5 km (= zeer ruime schatting). Dan kom je op een kruispunt en draai je linksaf naar Schoppen. Een kilometer verder kom je in Schoppen terecht. De verschillende straatjes noemen allemaal 'Schoppen' of 'in Schoppen'. We moeten het huisnummer 79 hebben.

Het gemakkelijkste is dat je de grote baan volgt. Op het moment dat de baan naar links draait, van het dorp weg, neem je in die bocht het weggetje naar rechts. Een 200 meter verder aan je linkerkant is het nummer 79 : **ONZE KAMPPLAATS!**

Philip

Inschrijven

Iedereen schrijft in via het formulier dat midden in deze Klepper zit. Gelieve het formulier duidelijk en volledig in te vullen. Als de ouders van kapoenen, welpen en jongverkenners dan ook nog eens de respektievelijke kampgelden op onze bankrekening storten voor 5 juli is wat ons betreft alles in orde. De kampprijs bedraagt **250 Bef/dag**. Meer info hierover verder in de Klepper.

Verkenners en jins hebben reeds lang hun bijdrage gestort.

Hoe geraken wij op onze kampplaats

Het lag in onze bedoeling om de **kapoenen en welpen** via bereidwillige ouders **met auto** naar Amel te voeren. Geïnteresseerden gelieve hun naam door te geven aan de desbetreffende takleiding. De reisroute vindt u elders in deze editie. De **jongverkenners** gaan met de trein, omdat de trein toch wel altijd een beetje reizen is. De jvk's nemen de **trein** van 7.30u en vertrekken dus in kolonne, liefst met auto's van bereidwillige ouders, om 7.00u vanop het kerkplein.

De **verkenners en jins** worden natuurlijk opgehaald met de **bus** van **JEKA**-tours. Deze vertrekuren worden later aan desbetreffende medegedeeld. Laatkomers zouden wel eens voor een minder plezante verrassing kunnen komen te staan.

Kampdata

-**Kapoenen**: vertrek op dinsdag 26 juli 94 om 9.00u a/h kerkplein met auto's van bereidwillige ouders, terug op zondag 31 juli 94 met de bus tussen 17.00 en 18.00u op kerkplein.

-**Welpen**: vertrek op zaterdag 23 juli 94 om 8.30u a/h kerkplein met auto's van bereidwillige ouders, terug op zondag 31 juli 94 met de bus tussen 17.00 en 18.00u op kerkplein.

-**Jongverkenners**: vertrek op donderdag 21 juli 94 om 7.00u a/h kerkplein met bereidwillige ouders naar station Turnhout

met daarop volgend de trein van 7.31u, terug op zondag 31 juli 94 met de bus tussen 17.00 en 18.00u op kerkplein.

-**De Verkenners** vertrekken op zondagmorgen 10 juli 94 op het kerkplein met een JEKA-bus en zullen op vrijdag 22 juli daarop terug in België zijn. De juiste vertrek- en aankomsturen zijn bij het ter perse gaan van deze Klepper nog niet bekend, maar zullen tijdig aan de Ierlandvaarders medegedeeld worden

-**De jins** vertrekken tevens met een JEKA-bus richting Hogarije maar dan wel op woensdag 13 juli a.s., zij keren terug op zondag 24 juli. Hun juiste vertrek- en aankomsturen zijn ook nog niet bekend.

Persoonlijk materiaal

Kapoenen en welpen nemen hun koffers mee in de auto. Het materiaal van de jongverkenners wordt door een vrachtwagen van de gemeente samen met het groepsmateriaal naar Amel vervoerd. De **jongverkenners** dienen dan ook hun materiaal vroeger in te dienen namelijk op **dinsdag 19 juli tussen 19.00 en 19.30u** aan het lokaal. Aangezien alle Amel-kampgangers met een Marina-bus terug naar Ravels keren, kan het materiaal reeds op 31 juli terug afgehaald worden. Voor de jongverkenners kan dit misschien één dagje later zijn omdat de gemeente pas op maandag 1 augustus onze materiaalkontainer kan gaan ophalen in Amel.

De verkenners en jins nemen hun bagage mee in de bus. Gelieve slechts het strikt noodzakelijk mee te nemen en alles in één geheel te verpakken. Per tak mag er ook één groepskoffer mee op de bus, welke vooraf dient samengesteld en ingeladen te worden.

Het tekenen van al uw bezittingen met uw naam is handig om verloren voorwerpen terug op te sporen.

De groep zorgt voor al het grote kampeermateriaal: tenten, shelters, sjorbalken en koorden, tafels en banken, keukenmateriaal,

spelmateriaal, de stafkaarten, ... Zelfs een deel van het groepscomité, want zij zullen instaan voor de bereiding van de overheerlijke maaltijden in Amel.

Het zakgeld

Normaal gezien hebben **kapoenen, welpen en jongverkenners** geen zakgeld nodig in Amel. Alles is immers begrepen in de kampprijs, zelfs een kleine traktatie onderweg. Enkel voor de mogelijke aankoop van postkaarten en postzegels is zakgeld handig.

Gelieve daarom ook niet meer dan **300 Bef per kind** mee te geven. De leiding zal hier streng op toe zien en zal optreden ingeval nodig.

Verkenners en jins zijn oud genoeg om te bepalen hoeveel Ierse Ponden of Duitse Marken (je kan hier geen Hongaarse Forinten verkrijgen, je kan ze best in Hongarije omwisselen tegen Marken) ze moeten meenemen. Voor 1 Ierse Pond moet je 51.75 Bef neertellen, voor 1 Bef krijg je 2.9 Forinten (wisselkoers in april 94). Een echt Iers schapenvel of een typisch Hongaars wijntje mogen natuurlijk als souvenier mee naar Ravels gezeuld worden. Denk vooraf na wat je allemaal aan souveniers wenst aan te schaffen. Elke tak heeft bovendien nog een portie groepszakgeld bij t.w.v. ongeveer 2000 Bef/persoon om groepsuitstappen te financieren.

PS.: Het is misschien handig om de enveloppen van de jongsten reeds vooraf te adresseren, dan vergeten ze zeker niet de "vaste waarden" aan te schrijven.

Geen bezoekdag

Naar jaarlijkse traditie oók nu **geen bezoekdag**. Niet in Amel, niet in Ierland en niet in Hongarije. Reden? Simpel. Wij gaan

op kamp als groep en niet als een bende individuën. Wij willen dat iedereen op dezelfde manier behandeld wordt. Trouwens, heimwee naar huis kunnen we op kamp missen als de pest. Gelieve u aan deze afspraak te houden!

De buitenlandvaarders

De verkenners en jins trekken respektievelijk richting Ierland en Hongarije. Het is vanzelfsprekend dat zij hun nodige **identiteitskaarten** meenemen. Vergeet ook zeker niet de **euro-reis-uitbreiding** bij uw verzekeraar tijdig aan te vragen. Onze groepsverzekering wordt tevens naar het buitenland toe uitgebreid (internationale reispas). De **jins** vergeten zeker niet hun reisvisum aan te vragen op het gemeentehuis. De papieren hiervoor zijn reeds door jullie leiding rondgedeeld.

JEKA?

JEKA vzw is een Vlaamse organisatie die als doel gesteld heeft om betaalbare vakanties aan jeugdgroepen aan te bieden. Zij slagen daar tot op heden nog steeds goed in. JEKA verzorgt voor de deelnemende groepen: de reis heen en terug, de huur van een heem aangepast aan het aantal personen, de bevoorrading met levensmiddelen (die zelf bereidt dienen te worden), de betaling van de nodige taksen en vergunningen en een verzekering. Zij hebben ook steeds enkele mensen ter plaatse die het kontakt met de plaatselijke bevolking verzekeren. Een superformule voor onze groep. Zo kan onze leiding zich volledig op de aktiviteiten met onze mannen toeleggen om zo op een originele manier het buitenland te verkennen.

Onze groep gaat reeds voor de vijftiende maal mee met JEKA. zo hebben we reeds 9 maal Ierland, 3 maal Frankrijk en 1

maal Oostenrijk en Engeland op het kampprogramma hebben staan. Nu komen daar nogmaals Ierland en Hongarije bij. JEKA verzogt tevens groepsvakanties naar: Italië, Noorwegen, Oekraine, Slovenië, Polen, Bulgarije en zelfs naar de Verenigde Staten.

Dringende oproepen

Indien u om één of andere **dringende reden** iemand van de leiding of uw zoon wenst te kontakteren tijdens de kampperiodes, dan kan u terecht op volgende telefoonnummers:

kapoenen-welpen-jongverkenners:
fam. Seurinck
Michels Vinzenz Amel
verkenners-jins:
fam. Hendrickx
JEKA België
Staf

Wat nemen we mee op kamp

Dit is slechts een beperkte lijst met een minimum aan stukken, gelieve rekening te houden met het aantal dagen dat U of uw spruit mee op kamp gaat.

- Rugzak of valies
- Veldbed of luchtmatras
- Slaapzak en 2 dekens
- Pyjama
- Trainingspak
- 3-tal handdoeken
- 3-tal washandjes
- Kam en zeep
- Tandenborstel en tandpast
- Spiegel en bekertje
- 6 zakdoeken (voor elke dag één)
- 2 keukenhanddoeken
- 6 paar kousen (voor elke dag één paar)
- 7 onderbroeken (voor elke dag één)
- 7 onderhemden (voor elke dag één)
- 4 korte broeken
- 2-tal lange broeken
- 7-tal T-shirts of polo-bloejes
- 2 dikke truien
- Zwembroek
- 2 paar stevige schoenen
- Gummilaarzen
- Sportschoenen
- Reserve schoenveters
- Veiligheidsspelden en wasspelden
- Linnenzak voor wasgoed
- Schoenpoetsgrief
- Naaigrief
- Veldfles
- Briefpapier + enveloppen (gelieve deze op voorhand te voorzien van het adres)
- Nodige postzegels + schrijfgerief
- Stripboeken
- Eventueel zaklamp + zakmes

Probeer alles te tekenen, dit is handig voor U en voor ons bij verloren voorwerpen.

Tip: doe deze lijst bij je materiaal, zo weet je ook wat je mee naar huis moet nemen!!!!

Staf

Wat gaat mee bij vertrek

-Volledig uniform, lunchpakket en portefeuille met identiteitskaart en euro-assistentie van de verzekering!
- thuis te laten:

snoep + zakgeld voor kapoenen en welpen
geen bestek, borden of beker voor kapoenen en welpen!!!!!!

OPMERKING:

De lijst voor de buitenlandvaarders is natuurlijk iets uitgebreider, doch tracht uw materiaal te beperken want je mag slechts één grote koffer per persoon mee op de bus nemen. De jins vergeten zeker niet tijdig hun reisvisum op het gemeentehuis aan te vragen. Dit wordt vanzelfsprekend meegenomen naar Hongarije.

De nodige verzekeringsformaliteiten (cfr. Eurocross,...) dienen tijdig in orde gebracht te worden.

Staf

HOI KAPOENEN !!!

Nog 74 keer slapen en het is weer zover! Jawel, dan gaan we op kamp in de Ardennen. En Jommeke gaat met ons mee, ... samen met al z'n vriendjes!

De oudste kapoenen zullen zich het natte kamp in Zedelgem nog wel herinneren. Het weer was er niet zo schitterend maar (n.v.d.r.: maar Nancy was in vorm) we hebben ons er toch goed geamuseerd. Maar voor dit jaar hebben de weergoden ons toch iets beters beloofd. Jullie ongelooflijke leiding heeft ondertussen al een geweldig tof kamp in elkaar gebokst. Wist je trouwens al dat dit jaar niet alleen de leiding, maar ook Jommeke, Filiberke en al hun vriendjes meegaan? Met die toffe jongens erbij zullen we zeker enkele onvergetelijke avonturen beleven in de Ardense Hoogvlakten. Misschien neemt Jommeke ons wel mee naar geheime grotten waar lelijke trollen leven. Of misschien vindt professor Gobelijn wel een drankje uit waardoor we kunnen vliegen !

Hoe dan ook, het wordt in elk geval tof, (ont)spannend, plezant, sportief, leerrijk, ...

Als je erbij wil zijn? Inschrijven is de boodschap!

Benny, Frank, Filiberke, Jommeke en Kristof

KAMPVERHALEN '93

Ik mocht op kamp met de kapoenen. Het was leuk. We gingen in het bos spelletjes spelen. Het grote spel met tikken en dan uw kaartje laten zien was ook plezant en het kampvuur was spannend. Ik vond het eten lekker, vooral de pannekoeken. Van de leiders mochten wij slurpen bij de soep. Na het eten mochten wij uitrusten. Ik kon goed slapen op kamp. Ik sliep onder en Rob sliep boven. De leiders vertelden een verhaaltje als wij gingen slapen. Het was héél tof.

Stan

Kapoenen

't Is reuzefijn om met de kapoenen op kamp te zijn.

Op kamp naar Zedelgem. De mama's en de papa's brachten ons op 26 juli weg. Nog een kusje en het grote avontuur kon beginnen. We speelden allerlei spelletjes als balleke stamp en de olympische spelen. Het zwemmen was ook plezant. Op een dag gingen we de burgemeester van Zedelgem interviewen voor de krant die we zelf maakten! De laatste dag zochten we hout voor het kampvuur. Het was reuzefijn om met de kapoenen op kamp te zijn!

Bart

En hier is hij dan weer! De ondertussen legendarisch geworden 'Kamp-Aftel-Kalender'. Net als vorig jaar hang je hem maar boven je bed. En als je elke avond 1 getal doorstreept, kan je precies zien hoeveel keer je nog moet slapen ...

MEI
13 14 15 16 17 18 19 20 21 22 23 24 25
26 27 28 29 30 31
JUNI
1 2 3 4 5 6 7 8 9 10 11 12 13 14 15 16 17
18 19 20 21 22 23 24 25 26 27 28 29 30
JULI
1 2 3 4 5 6 7 8 9 10 11 12 13 14 15 16 17
18 19 20 21 22 23 24 25
!!! 26 JULI !!!

PRAKTISCH:

De kapoenen vertrekken op dinsdag 26 juli 94 om 9.00u stipt o/h kerkplein. Zouden enkele bereidwillige ouders ons naar Amel kunnen voeren? De kapoenen komen terug met een bus op zondag 31 juli tussen 17.00 en 18.00u op kerkplein. Ons persoonlijk materiaal gaat mee met de auto's en komt terug met de bus

Ave commilitones! (oftewel gegroet strijdmakkers)

Inderdaad, zoals een beroemd veldheer eens opmerkte: "De teerling is geworpen !" zo is die bij ons ook geworpen en nog veel meer hebben we uitgesmeten. Na dagenlang gezwoegd te hebben, na nachtenlang gewoeld te hebben in ons diepste ik, moesten we de hulp inroepen van de mannen van de vuilkar om al het weggesmetene te komen halen omdat we zelf niet meer in staat waren alles op te kuisen en weg te brengen. Nee, het gaat hier niet over de bergen afval achtergelaten na één of andere gebeurtenis waar wat groepjes mochten komen spelen, neen, neen, neen, driewerf neen ! Beste welpjes, we gaan op kamp, jaja, jullie lezen het goed. We gaan voor een weekje weg, op reis, weg van huis, dag mama, dag papa, dag broertjes en zusjes, dag hondje, dag poesje, dag vriendinnetje(????), dag...., vandaar.

"Wat?" vraagt een ongeruste, uit zijn luie zetel rechtverende ouder zich af bij het lezen van deze eenvoudige Nederlandse woordjes. "Gaat mijn kleine op kamp? En naar waar dan wel?" Wel beste papa en mama, wij gaan naar Amel, in Duitstalig Belgie. "En waarom? Waarom kunde niet in den Eel op nen akker (nvdr: bij boer Leo) op kamp gaan? Hier is't toch ook goed en waarom zo ver van huis?" zullen ze zich nu afvragen.

Wel, heel lang geleden was er eens een stadje niet groter dan Erps-Kwerps, namelijk het oude Rome. Hier leefden de Romeinen en je weet dat de Romeinse kerels echte mannen waren, dit wil zeggen : stoer, sterk, moedig, krachtig, getrouwd, kinderen, auto, TV met kabel, enorm milieubewust.....

Bovendien waren ze een militair volkje en je kan het al raden, ze gingen op veroveringstocht. In tegenstelling tot de Ruandezen hadden ze goede leiders en slaagden ze erin een enorm gebied in te palmen, wat zeg ik, als een zwerm wespen verspreidden ze zich over de hele landkaarten en bevochten er de mannelijke

eendagsvliegen van barbaarse stammen en behandelden ze hun gevangenen eerlijk dwz dat ze de gevangenen niet als lappenpoppen in het volk smeten om er stukken van te bijten. Nee hoor, de Romeinen waren een beschaafd en proper volk. Ze maakten een deel van de gevangenen gewoon maar een kopje kleiner of een ander deel smeten ze voor de leeuwen zodat het volk zich hieraan niet moest bevuilen en slechts hoefde te kijken.

Tevens deden de Romeinen aan, zij het dan van primitieve aard, ontwikkelingshulp. Overal brachten ze 'panem et circenses' oftewel brood en spelen, zoiets als VTM dus. Doch ik wijk af van mijn verhaal.

Het gebied van de Romeinen was immers zo groot (zo groot zelfs dat de paus er jaloers op was. Hij hoopte namelijk ook zo'n gebied te kunnen bekeren tot het katholieke geloof, maar toen hij zag dat dit zelfs niet met geweld lukte, moest hij zijn plan laten varen), het strekte zich uit van in het Noorden (vanaf de Rijn) tot in het Zuiden (tot Noord-Afrika), van in het westen (vanaf Groot-Brittannie) tot in het oosten (tot een groot stuk in Azie). Een hele hap uit de wereldboterham dus! En nu moet het toch wel lukken dat Amel juist tot dit reusachtige rijk behoorde.

Immers, vroeger liep de Rijn langs Amel, maar toen de boerenbond van Amel een groene gemeente wilde maken en gaan klagen was bij keizer Nero, zijn ze de Rijn opnieuw gaan graven waardoor Amel drooggelegd werd op het einde van het Romeinse rijk en de Rijn er niet meer doorliep. Amel werd een simpel boerendorpje en het Romeinse rijk spatte uiteen zoals een kikker die opgeblazen wordt. Tot hier een korte geschiedenis over Amel en het Romeinse Rijk.

Maar wat komen wij nu in het verhaal doen? Wel, lieve soldaatjes van me, we hebben van hogerhand (de keizer van Rome) een visum verkregen om naar Amel te gaan. Gelukkig hebben we

daar niet zoals bij ons in Belgium jaren op moeten wachten eer alles in orde was, maar via via hebben we dit zeer snel verkregen, maar met een opdracht die zeer geheim is, dus top secret.

We hebben immers de opdracht gekregen om in Amel een kleine kolonie te bouwen. Nu wat is een kolonie? Help, kan iemand mij zeggen wat een kolonie is? Wel King Louis, een kolonie is zoiets als de dochter van een moerder, een kopie van Rome, de moederstad, een foto ervan, maar dit alles zeer sterk verkleind. Dus zoiets als een glas water van een fles water! In die kolonie zullen wij het gewone leven van de stad Rome moeten verderzetten met alles erop en eraan zoals het vroeger was. We herleven het oude Rome in Amel (ik voel zijn adem al in mijn nek). We zullen als een echt legioen, jawel we gaan ons verkleden als legioensoldaten, dus met een schone rode keerborstel op onze kop, en zo zullen we de hele buurt wat Romeinse beschaving bijbrengen, want je weet dat er veel barbaren rondlopen. Gisteren kwam ik er nog Jommeke tegen. Maar naast legioensoldaat zullen we ook nog enkele nuttige dingetjes doen zoals arenaspelen, koken, wandelen, zingen, drinken (water!), en noem maar op. Al wat een Romein toen deed, doen wij nu ook! Maar zoals ik al zei is deze opdracht top secret dus kan ik jullie nog niet teveel vertellen, alleen nog zie dat je erbij bent op ons Romeins herdenkingskamp in Colonia Amelia !

Uwen aller en nog steeds bestaande, maar reeds half tot Romein gemuteerde aap.

Caesar Louie !

Praktisch: De welpen vertrekken op zaterdag 23 juli 94 om 8.30u stipt o/h kerkplein. Zouden enkele bereidwillige ouders ons naar Amel kunnen voeren? De welpen komen op zondag 31 juli terug met de bus. Aankomst op het Kerkplein tussen 17.00 en 18.00u. De persoonlijke bagage gaat met in de auto's en komt terug met de bus.

" Waar wouden zijn, als vuur zo heet,
Torenhoog en mijlen breed .... "

Vakantie, kamp, tijd waar de realiteit samenvloeit met het droombeeld. Tijd waarin tijd geen tijd meer is, en het leven wordt teruggebracht op echt primitieve gewoontes.

Onbezonnen en jong als we zijn zullen we hem niet verknoeien maar zullen we hem leegzuigen tot het uiterste. Tot het bittere einde zullen we leven, van het ene moment naar het andere, zonder stil te staan bij het vorige.

En bitter zal het worden....

Diegene die bij het woord kamp denkt aan een idyllisch tafereeltje van een groep jongeren zittend rond een vuurtje onder een eeuwenoude eikeboom, stilzwijgend kijkend naar de ondergaande zon, in complete harmonie met de omgeving, en die ouder zijn dan 18 jaar, raad ik aan om hulp te gaan zoeken.

Maar ik wil hier niet al uw illusies ontnemen. Het is ook de tijd dat we na een inspannende dag die ver ten einde loopt gezamelijk in een kring staan om het avondlied te zingen.... en de stilte die net daarachter over het terrein hangt verbroken wordt door een knaller van een scheet....

Ook dit jaar zullen wij ons laten meesleuren in een wirwar van emoties en begeven we ons op een totaal onbekend terrein. We zullen onze haastig opgestelde koepel moeten verlaten om de onbekende wouden te verkennen. Inderdaad, we gaan op ontdekkingstocht.

We zullen leven in 'De koepel', een volledig beschermd geheel, aangepast aan onze aardse levensstijl, maar éénmaal daarbuiten zullen we zijn overgeleverd aan de grillen van deze, voor ons, onbekende planeet.

We weten zeer weinig, daarom is het aan ons om daar verandering in te brengen.

Toelating
KAMP 1994

Ondergetekende, ..., geeft toestemming aan ....., deel te nemen aan het .....kamp
(Kapoenen, welpen, jongverkenner, verkenner of jin)
van ..... tot ..... juli 1994.
Voorts geef ik toestemming aan de leiding om bij eventuele dringende medische ingrepen beslissingen te treffen.
Bij lichaamlijke ongevallen is er eerst tussenkomst van de familiale polis met volgende gegevens:

Makelaar: .....
Adres: .....
.....
Telefoon: .....
Verzekeringsmaatschappij: .....
Nummer familiale polis: .....

Handtekening:

Datum:

SCOUTS SINT SERVAAS RAVELS

INSCHRIJVING
KAMP 1994

Naam: .....
Tak: .....
Gaat mee op kamp van ..... tot ..... juli 1994.
De kampprijs bedraagt:

* Kapoenen: 1500 fr.
* Welpen: 2250 fr.
* J.V.K.'s: 2750 fr.
* V.K.'s hebben reeds 15600 fr. betaald
* Jins hebben reeds 10500 fr. betaald

Ik zorg ervoor dat mijn pa of ma dit bedrag voor 5 juli stort op rekeningnummer 416-7042511-14 met vermelding van mijn naam. (liefst één kind per storting)
Handtekening + datum:

MEDISCHE STEEKKAART

Ouders, Wij vragen U om deze fiche zorgvuldig in te vullen. De leiding heeft de gegevens nodig om het kamp optimaal te kunnen organiseren. Indien U over uw zoon bepaalde gegevens mondeling wil toevertrouwen, gelieve contact op te nemen met de leiding.

Kamp 1994

* Naam: ..... Voornaam: .....
Leeftijd: .....
Adres: .....
Telefoon: .....

* Verblijfplaats van de ouders tijdens het kamp, of adres van een persoon die steeds kan worden bereikt:
Naam: .....
Adres: .....
.....
Telefoon: .....

* Naam - adres - telefoon van uw huisarts
.....
.....
.....
.....

* Kan het kind deelnemen aan normale kampactiviteiten ?

spor	ja-neen	trektocht	ja-neen
spel	ja-neen	zwemmen	ja-neen

* Zijn er aandachtspunten waar de leiding rekening mee dient te houden? (vlug moe, bedwateren, slaapwandelen, of andere)
.....

* Zijn er ziekten te melden? (astma, suikerziekte, huidaandoeningen, epilepsie, hartaandoeningen, ...)
.....

* Moet uw zoon tijdens het kamp geneesmiddelen innemen?
(Zoja, welke, hoeveel en wanneer)
.....

* Is uw zoon gevoelig voor:
geneesmiddelen? Welke: .....
bepaalde stoffen of levensmiddelen? Welke? .....

* Werd uw kind gevaccineerd tegen klem (tetanus) ja-neen
In welk jaar? .....

Handtekening: .....

Datum: .....

klevertje ziekenfonds hier lichtjes vastplakken a.u.b.

Er is ooit, lang geleden, nog een team van twee onderzoekers naar toegestuurd, maar van hen weten we niets meer. Het enige wat we hebben zijn flarden van waanzinnige gesprekken of hallucinaties die de boordcomputer ooit heeft opgevangen :

"Ze gloeien op als vlammen, een vuur met rook van regenwolken Dat daar.... zijn dat.... is dat....? Het zijn geen vlammen maar bomen. Ze zijn wel heet-gloeiend warm en kletsnat, de weelderige bossen die overal groeien op deze planeet.

Ze wapperen, ze golven, ze kolken. Draaikolken die ons naar beneden zuigen.... Ze steken takken uit als tentakels, ze roepen ons..."

Volgens de geleerden zijn zij de kern van al het gevaar, de wouden.

Maar daarover weten we binnen enkele maanden wel meer. Wat ik nog wel wil zeggen is dat ik gelogen heb enkele regels terug de twee onderzoekers zijn wel teruggekomen,... ze waren krankzinnig....

Tom en Philip

Praktisch: De jongverkenners vertrekken op donderdag 21 juli om 7.00u stipt o/h kerkplein. Zouden enkele bereidwillige ouders ons naar het station in Turnhout kunnen voeren? Aldaar nemen wij de trein richting Ardennen. Het laatste stukje leggen we te voet af. De jvk's komen ook met de bus terug op zondag 31 juli tussen 17.00 en 18.00u o/h kerkplein. De jongverkenners dienen hun materiaal binnen te brengen op dinsdag 19 juli om 19.00u a/h lokaal. Er wordt dit jaar geen fiets meegenomen wegens veiligheidsoverwegingen. Het materiaal komt terug met de gemeente op maandag 1 augustus en is daarna af te halen aan het lokaal omstreeks 19.00u.

VVKSM

VVKSM

SHOP ANTWERPEN - 231.62.68
Lange Kievitstraat 74
Open van dinsdag t/m zaterdag van
10 u. tot 12 u. en van 12 u. 30 tot 18 u.
zaterdag tot 17 u.

Die Deutsche Sprache

Daar ik mij, uit hoofde van mijn beroep, de laatste 2 jaar heb moeten omscholen van de prachtige, poëtische en onvolprezen 'Grenouillaanse Sprache' naar de saaie, op de zenuwen werkende 'Deutsche Sprache', werd ik door ons aller groepsleider SS gevraagd om hieromtrent een informatief stukje te plegen.

Hieronder behandelen we kort enkele thema's, waar we telkens nuttige nederlandstalige zinnetjes vertalen in het duits en eventueel ter informatie het 'Grenouillaans'. Deze taal wordt toch verondersteld, door elke scout gekend te zijn.

Voor een meer uitgebreide versie gelieve kontakt op te nemen met ondergetekende.

nederlands
duits
grenouillaans

Enkele woorden en uitdrukkingen

Ik heb honger	**Ich habe Hunger**	bitte ein grose fritte
Ik heb dorst	**Ich habe Durst**	bitte ein grose pinte
Ik ben moe	**Ich bin müde**	Ik bin moeder
geen	**kein**	gain
niet gemakkelijk	**schwierig**	moeilaik
ook	**auch**	auk
binnen	**drinnen**	binnen
buiten	**draussen**	bausen
Hoe laat is het?	**Wie spät ist es?**	Wiefiel oer ist es?
Waar is het toilet?	**Wo ist die Toilette?**	Wo kan ich von flasche gehen?

Geld

Waar is het dichtsbijzijnde wisselkantoor?
Wo ist die nächste Wechselstube?
Wor ist das dichtstbaizainde wekselkantoor?

Kamperen

Is hier een camping in de buurt?
Gibt es hier in der Nähe einen Campingplatz?
Kan ich hier irgentwo main tentje aufstellen?

Mogen we een kampvuur maken?
Dürfen wir ein Feuer machen?
Haben sie stekskens um ein kampfeuer zu machen?

Verboden te kamperen voor Nederlanders
Zelten verboten für Niederländer
Gaine tentenaufstellung für Weisnegers

Het weer
Wat is het mistig op straat!
Welcher Nebel auf die Strasse!
Zoviel Mist auf die Strasse!

JVO

Ierland-kamp 94

"Ierland-kamp 1994": ze zullen er later nog dikwijls over spreken, net zoals er nu nog zo vaak over Ierland 1992 en 1990 en 1988 en... gesproken wordt. Iedereen die nu bij de leiding of de jins is, heeft zeker het voorrecht gehad om met de verkenners of jins naar Ierland te gaan. Onze groep tracht er voor te zorgen dat de verkenners om de twee jaar op buitenlands kamp kunnen, en de traditie wil dat de leiding haar leden telkens weer aanspoort om toch maar een echt 'roots'-kamp in Ierland te verkiezen boven bv. een 'krent'-kamp in Zuid-Frankrijk of een peperdure vakantie in Noorwegen. Vanwaar die passie voor Ierland? Wel, het is moeilijk een verklaring met een pen op papier te zetten. Want Ierland moet je proeven, je moet het eigenlijk zelf beleven. En wie er geweest is, zal het bevestigen: 'You can't beat the feeling!!!' Een fragment uit de brochure over Ierland die we van JEKA ontvingen:

"Ierland is een prachtig land met een uitzonderlijk rijk en bewogen verleden. Doorheen al die eeuwen wist Ierland zijn eigen identiteit te bewaren, dikwijls ten koste van enorme opofferingen. De Skandinavische invallers, noch de Engelse kolonisten, evenmin als de hongersnood hebben dit trotse volk verknecht. Sinds de vorige eeuw is het land ontvolkt door een massieve emigratie. Het toerisme vindt er nu pas ingang terwijl de landelijke bevoking er niet helemaal op voorbereid is. En samen met het toerisme leren zij nu ook de nevenverschijnselen ervan kennen: 'wilde' kamping, achterlaten van vuil, nachtlawaai, grondspekulatie, enz. Sommige buitenlanders trachten hun originaliteit te bevestigen door houdingen aan te nemen die zij in eigen land als hoogst eigenaardig zouden bestempelen (n.v.d.r.: hebben onze noorderburen nu Ierland ook al ontdekt?). Anderen zijn slecht ingelicht: zij denken dat de doorsnee Ier een ietwat slordige dronkaard is die dagenlang in de pub rondslingert. En om in de sfeer te blijven, achten zij het noodzakelijk

om bier drinken als een hoofdaktiviteit te beschouwen. Het is dus niet verwonderlijk dat de plaatselijke bevolking zulke mensen met een zekere argwaan gadeslaat. Ierland heeft niet veel te bieden aan hen die enkel een zonnig strand verwachten, afgezoomd door een hele rij disco's. Daarentegen zal het land zich ten volle openbaren aan degenen die het met eerbied en begrip weten te benaderen."

De Ieren mogen gerust zijn: wij verwachten absoluut geen disco's en dies meer. Wat de verkenners van Ravels willen, zijn bergen, loslopende schapen, kasteelruines, kleine vissersschuiten, ... Dat blijkt duidelijk uit ons kampprogramma dat reeds volledig in elkaar gebokst en tevens uitgeprint is. Binnenkort zal elke verkenner een exemplaar ontvangen, zodat hij net als de leiding ook al kan beginnen watertanden. Voor de andere lezers volgt hier een sterk ingekort overzicht van onze plannen.

We vertrekken bij het krieken van de dag. Een bus brengt ons naar Calais vanwaaruit we naar Dover varen. Overdag doen we even Windsor (Windsor-Castle!) aan en rijden dan verder naar Swansea (Wales) om daar in te schepen voor een nachtelijke boottocht over de Ierse zee. 's Morgens arriveren we in Ierland en rond 13u moeten we, als alles goed verloopt, in Glengarriff (waar ons heem ligt) aankomen. De terugreis verloopt in principe langs hetzelfde traject (maar dan omgekeerd natuurlijk); er bestaat een kleine kans dat we met het vliegtuig kunnen, maar laten we daar maar niet op hopen... In Glengarriff hebben we een mooi heem ter onzer beschikking, maar waarschijnlijk zullen we daar niet veel tijd doorbrengen. Het ligt in onze bedoeling er zoveel mogelijk op uit te trekken. Er zijn minstens drie dagtochten te voet voorzien. De tweede dag beginnen we direct met de beklimming van de 2321 feet (= 708m) hoge 'Knockboy', de hoogste berg van de ganse buurt. En als we schrijven '2321 feet', moet je ook 2321 feet klimmen, want ons heem staat vlak tegen de kust, dus ter hoogte van de

zeespiegel. Er blijkbaar van uitgaande dat geen enkele toerist deze beklimming aanvat, heeft JEKA deze tocht ook niet voorzien in haar brochure. Dat het echter te doen is, hebben onze voorgangers in 1992 bewezen. Trouwens, wie de verkennertroep in Marche-Les-Dames heeft bezig gezien, zal niet meer twijfelen aan hun capaciteiten. Hoe dan ook, voorzichtigheid blijft steeds aangewezen! Dat geldt ook voor de beklimming van de Sugarloaf-mountain en de dagtocht (langs mooie rivierbekkens) naar Barley Lake. Er staan ook twee bustochten op het programma, tenminste indien onze financiele toestand dat toelaat (N.B.: kom a.u.b. naar onze CAR-WASH die op 25 en 26 juni wordt georganiseerd). De eerste bustocht voert ons langs Castletownbere naar Dunboy Castle, Allihies en Dursey Island. Castletownbere is een schilderachtig stadje dat nu fungeert als thuishaven voor een vloot voor vissersschepen. Op de weg van Castletownbere naar Allihies ligt het berucht e Dunboy Castle, een kasteel dat dateert uit de 15e eeuw en dat in die tijd bewoond werd door het geslacht der O' Sullivans. In 1602 moet het als laatste van een hele reeks vestingen een zware belegering door de Engelsen doorstaan. De afslachting van de Dunboy-verdedigers is verschrikkelijk. De puinen van Dunboy Castle zelf worden opgeblazen en sedert dien is er weinig veranderd aan het uitzicht van dit grimmig oord. Het domein van de O' Sullivans wordt overgemaakt aan een Engelse kolonistenfamilie die enkele generaties later een bloeiende periode kent dankzij de kopermijnen van Allihies. Het nieuwe Dunboy Castle wordt in 1921 in brand gestoken door de IRA. Een kasteel met een bewogen geschiedenis dus. De hele geschiedenis van het kasteel (kastelen) en haar bewoners heeft dan ook veel stof opgeleverd voor romans. Van Dunboy Castle rijden we naar Allihies, vooral bekend door zijn oude kopermijnen, en we sluiten de tocht af met een wandeling op Dursey Island, dat we bereiken via een kabellift die normaal dient voor het transport van

schapen. De andere bustocht, indien financieel haalbaar, leidt ons o.a. naar Kenmare, een stadje van zowat duizend inwoners, prachtig gelegen aan de monding van de Roughty River. En als we het kampprogramma verder doorbladeren, zien we nog het volgende op het Ierland-menu staan: vissen (een topper), een bezoek aan het subtropische Garnisch Island, een lifttocht naar Bantry (pas op: een lift krijgen in Ierland is niet evident), een boswandeling in het Glengarriff State Forest (één van de laatste restanten van het grote woud dat eens het hele schiereiland bedekte), het bijwonen van de plaatselijke eucharistieviering,... U ziet het: de verkenners zullen zich vast niet vervelen. Wij rekenen er natuurlijk op dat u allen uw auto komt laten wassen op onze CAR-WASH op 25 en 26 juni; we zullen aan onze sponsors denken als we onze eerste vissen bovenhalen!

Bert

Noot voor de VK-ouders:

Een kort woordje nog over enkele praktische zaken, vooral geldzaken. U hebt allen 16.000,- betaald voor het Ierlandkamp. Daarvan krijgt u de laatste week voor we vertrekken 7.000,- terug. Of beter: max. 7.000,-. Want, zoals we destijds overeengekomen waren, wordt er rekening gehouden met de prestaties van elke verkenner tijdens de diverse geldaktiviteiten. De basisprijs van ons kamp bedraagt dus 9.000,-. Wel vragen we nog aan iedereen om 50 £ zakgeld mee te nemen. Dat lijkt veel, maar het is dan ook het maximum (!!!) dat iedereen mag meenemen. Ierse petten, wollen truien, schapevachten, of wat je VK ook maar mee naar huis wil zeulen, dat is allemaal in het bedrag van 50 £ inbegrepen. Als hij geen enkele van deze souvenirs koopt, volstaat minder waarschijnlijk ook. Dat zakgeld dient gewoon om eens een ijsje te eten of een frisdrank (of een Guinness?) te drinken en om postkaarten e.d. te

kopen. Tevens is het mogelijk (maar weinig waarschijnlijk) dat we ginds nog eens enkele ponden uitleggen om bv. de tweede busreis te kunnen bekostigen, nl. indien we niet voldoende geld in kas blijken te hebben. Vast staat wel dat niet alles op 'moet'; we zullen er althans op toezien dat de VK's niet met die mentaliteit hun geld spenderen. Een ander belangrijk punt is het adres (voor eventuele brieven):

Naam van de geadresseerde
Scouts Sint-Servaas A4114S
JEKA vzw
Gurteenroe
Bantry
Co Cork
EIRE

En de telefoonnummers:

JEKA België: 02/230 84 55
JEKA Ierland: 00..353/27/50359

De rest van de nodige informatie (bv. wat meenemen?) vindt u in het kampprogramma zelf (let wel: de precieze uren van vertrek en aankomst worden ons pas een week op voorhand meegedeeld). We komen zeker niet meer langs bij u thuis en waarschijnlijk wordt er ook geen info-avond meer georganiseerd voor de VK-ouders. Heeft u toch nog vragen, dan pleegt u gewoon een telefoontje naar een van de leiders.

Bert

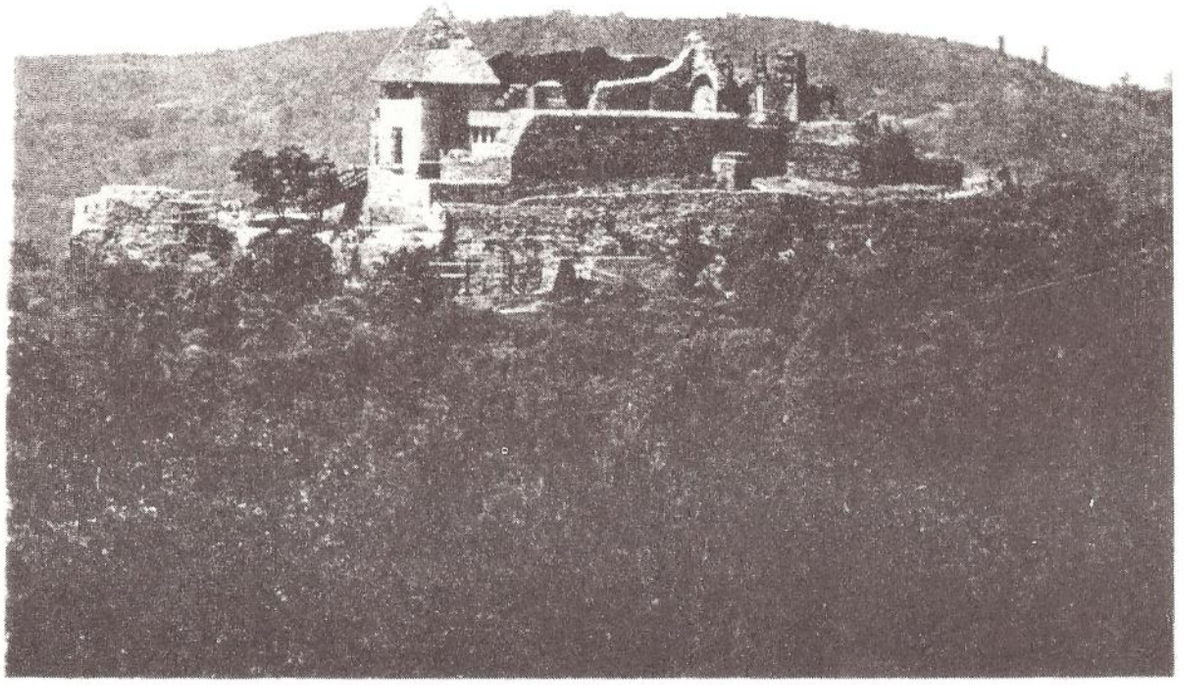

kennismaking met de
DONAUBOCHT

wandelingen en uitstappen

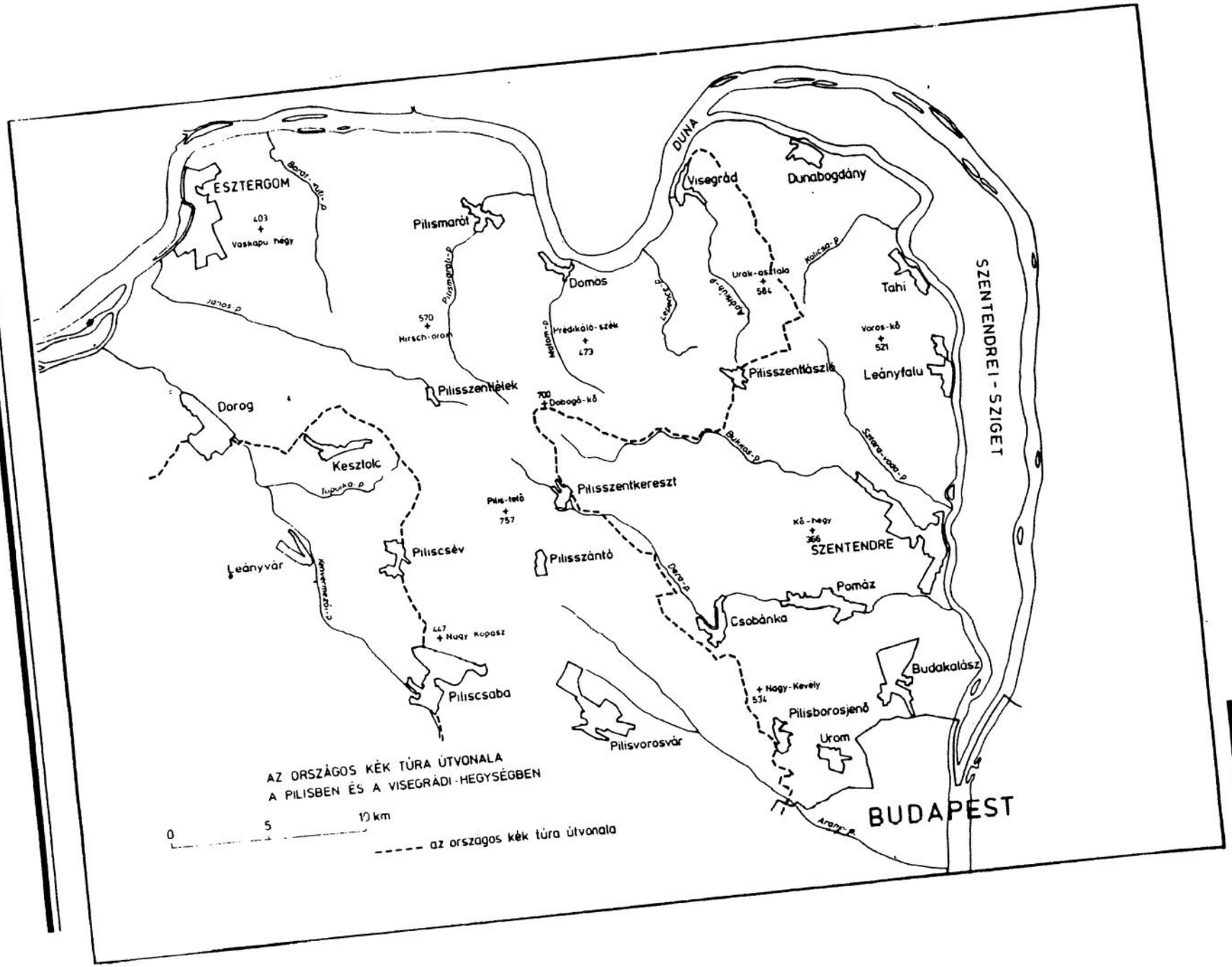
ESZTERGOM
403
Vaskapu hegy
Pilismarót
570
Hirsch-orom
Pilisszentlélek
Domos
Prédikáló-szék
473
700
Dobogó-kő
Visegrád
Dunabogdány
DUNA
Urak-asztala
584
Tahi
Voros-kő
521
Leányfalu
Pilisszentlászló
SZENTENDREI-SZIGET
Dorog
Kesztolc
Pilis-tető
757
Pilisszentkereszt
Pilisszántó
Piliscsév
Leányvár
447
Nagy Kopasz
Piliscsaba
Pilisvorosvár
Kő-hegy
366
SZENTENDRE
Pomáz
Csobánka
Budakalász
Nagy-Kevély
534
Pilisborosjenő
Urom
BUDAPEST
AZ ORSZÁGOS KÉK TÚRA ÚTVONALA
A PILISBEN ÉS A VISEGRÁDI-HEGYSÉGBEN
0
5
10 km
az országos kék túra útvonala

JIN

35

EERSTE KENNISMAKING MET HONGARIJE

Zoals u reeds weet gaan de jins dit jaar op kamp naar Hongarije. In dit artikel vindt u wat uitleg over het land en wat praktische informatie en tips voor de reis.

Het land

Het grootste deel van het land bestaat uit vruchtbare laagvlaktes, die niet meer dan 100 tot 200 m boven de zeespiegel liggen. We kunnen de Hongaarse laagvlaktes geografisch in twee gebieden verdelen. Enerzijds is er de Grote Laagvlakte, Nagy Alföld, die zich uitstrekt van de Donau tot aan de Roemeense en "Joegoslavische" grens. De oorspronkelijke poesta-vegetatie is nagenoeg helemaal herschapen in landbouwgebied. Enkele delen ervan zijn bewaard gebleven in natuurreservaten. Anderzijds is er de Kleine Laagvlakte, Kis Alföld, in het noordwesten van Transdanubië. Hier ligt ook het Bakony woud, een heuvelachtig en bosrijk gebied. Het wordt doorsneden door rivierdalen en men vindt er veel wijngaarden. Een derde deel van Hongarije bestaat uit heuvel- en bergland. Daartoe behoren o.a. de Pilis- en Viségradihegység, met toppen van 757 m en 584 m. Het is aan de voet van deze heuvels, nabij de grote Donaubocht, dat JEKA haar huizen heeft. Met andere woorden daar zitten wij dan.

Het klimaat

Hongarije is een centraal Europees land en het klimaat heeft wegens de grote afstand tot de zee kontinentale eigenschappen. De zomers zijn er doorgaans aangenaam warm en de winters streng en koud. De gemiddelde temperatuur in juli bedraagt er 27.7°c en gemiddelde schijnt de zon er dan 9.7 u per dag.

De taal

Het Hongaars is niet verwant met een van de omringende talen : Duits, Slavisch of Romaans (Roemeens), de enige verwante talen in Europa zijn de verafgelegen Finse talen van Finland en Estland. In het Hongaars of Magyaars, zoals de taal eigenlijk heet, valt in bijna ieder woord de klemtoon op de eerste lettergreep. Alle geschreven letters worden uitgesproken, op slechts één enkele uitzondering na.

a - een soort ô zoals de Engelse a in "water"
á - als de lange aa in "maan"
e - een korte e als in "het", maar net iets langer
é - een lange ee zoals in "been"
i - als de middellange ie in "tien" en dus nooit zo kort als in "pit"
í - als de ie in "bier"
o - als de korte o in "pot"
ó - als de lange oo in "groot"
ö - midden in een lettergreep als de u in "put", aan het eind van een lettergreep als de korte eu in "beurt"
ö - als de lange eu in "neus"
u - is altijd een korte oe als in "poes"
ú - is lang, zoals in "boer"
ü - is een korte u als in "hut"
ü - is lang, als in "vuur"

De meeste medeklinkers geven geen probleem : b, d, f, j, k, l, m, n, p, t, en z klinken als in het Nederlands.

c - klinkt als de ts in "tsaar"
cs - is één letter en dus geen kombinatie, hij klinkt als tsj in "tsjilpen"
dz - klinkt als de dz in het Nederlands
dzs - lijkt op het Engelse j in "jazz"
g - klinkt als de Duits, Franse of Engelse g in "gourmet"
h - klinkt als in het Nederlands, maar wordt in gesloten lettergrepen en aan het eind van een woord niet uitgesproken
ly - de enige uitzondering op de regel dat alle letters worden uitgesproken; hier valt namelijk de l weg en blijft de j-klank over

ny - klinkt als de nj in "franje"
r - komt wat voller uit de mond dan in het Nederlands, een kwestie van oefenen
s - is altijd de sj van "sjorren"
sz - komt overeen met onze s
ty - is als de tj in "tjalk"
v - klinkt als onze w, zij het iets zachter
zs - is de Franse j in "journal"

Hier volgen enkele Hongaarse woordjes om te oefenen, en een mondje Hongaars kennen is altijd gemakkelijk wanneer je in Hongarije bent.

alja - heuvelland alsó - beneden bánya - mijn domb - heuvel egyháza - (grote) kerk falva - dorp féher - wit felsö - boven fenyves - dennebos fö - hoofd föld - grond, veld, land fürdö(telep) - bad(plaats) halom - heuvel hát - bergrug ház(a) - huis hegy - berg kis - klein kö - steen (ook in de betekenis va burcht) köz - openbare plek (brink), doorgang kút - bron liget - park, erf mezö - veld, land nagy - groot ó - oud palota - paleis puszta - braakliggend terrein, steppe, hoeve szállas - wijk, gebied szent - heilig(e) sziget - eiland telek - akker telep - nederzetting, dorp tó - meer új - nieuw vár - burcht város - stad vásár - markt viz - water völgy - dal, vallei

De donauknie (Dunakanyar)

Ten noorden van Boedapest breekt de Donau door het Hongaarse middelgebergte, maakt een grote bocht en krijgt de vorm van een knie. Het is een landschappelijk zeer fraai gebied. Behalve de mooie natuur is er de Donau en zie je er monumenten en ruïnes uit een interesant verleden. De Donau heeft zich hier een weg door het gebergte geperst en zo ontstond een kloof, die zo een 20 km lang is.

DUS BESTE JINS,

in dit prachtige gebied met zijn lekker weer,fantastische omgeving en geestige taal zitten wij op kamp. Ik hoef dus niet te zeggen dat er enkele serieuse tochten op het programma zullen staan (zorg ervoor dat je goed ingelopen, stevige stapschoenen hebt). Boedapest ligt op ongeveer een 40-tal km van het heem waar wij zullen verblijven, deze stad moet dan natuurlijk met een bezoekje vereerd worden. Misschien is het Balaton meer, trekpleister voor vele badtoeristen en zonnekloppers zelfs niet te ver (+- 400 km heen en terug, in Hongarije zullen ze ook wel een trein hebben zeker). Wat zeker moeten bezoeken is een kuuroord : lekker liggen weken in een natuurlijke warmwaterbron, ook wel Thermaalbad genoemd. Als dit niet past in het jaarthema 'Alles om het lijf' dan weet ik het niet meer.

Er ligt nog veel werk te wachten, namelijk heel het kampprogramma moet nog opgesteld worden voor 22 mei, maar alles kan (ongeveer), alles mag (ongeveer), en niets moet (ongeveer) dus vlieg er maar tegenaan.

Denk eraan, je hebt een reispas nodig om Hongarije binnen te mogen. Zoiets haal je op het gemeentehuis en kost ongeveer 500 BF. Het duurt enkele dagen tot een week voordat zoiets klaar is, dus wacht niet tot het laatste moment om er een te gaan halen. Voor diegenen die nog niet gestort hebben, doe het vlug. Je moét 10.500 BF storten op rekeningnummer 614-7038659-42 met de vermelding "kampgeld " en dan je naam.

Hongaria here we come !!!!!

Dirk Moeskops

PS: Ons kampprogramma is ook bijna af. Jullie krijgen daar natuurlijk nog een exemplaar.

"Wat kost eigenlijk zo'n scoutskamp en waarom die bepaalde kampprijs?"

De kapoenen, welpen en jongverkenners betalen 250 Bef per dag.

In die prijs zit alles inbegrepen: eten, kampplaats, de treinreis voor de jongverkenners, de busreis, een uitstapje, één traktatie, aankoop groepsmateriaal en spelmateriaal, een aanvullende verzekering,... Met die 250 Bef kunnen we alle benodigde levensmiddelen (200 Bef/dag) kopen, de treinreis (125 Bef/jvk) en de bus (ongeveer 15.000 Bef) betalen en het typische kampmateriaal zoals inkleding en stafkaarten (rest) aanschaffen. De huur van de kampplaats (35.000 Bef) en aankoop van het kampeermateriaal wordt door de groep betaald. Als u bovendien weet dat één patrouilletentje een slordige 40.000 Bef kost en je voor een simpel kookpotje toch ook al snel 3.000 Bef moet ophoesten, dan komt bij u de vraag op hoe wij dat financieren. Wel, onze werking wordt ten dele gesubsidieerd door allerlei overheden voor een bedrag van 30.000 Bef per jaar. Het overige geld putten we uit onze succesvolle geldaktiviteiten.

De verkenners en jins betalen respektievelijk 16.500 en 10.500 Bef voor hun buitenlandreis. Door hun noeste werken op Bultrock, mosselfeest, car-wash, tappen, rommelmarkt Turnhout, "parkeerwachten" op de strip-gids-dagen, ... kunnen zij hierdoor de kampprijs ongeveer halveren en bovendien nog een slordige 2.000 Bef/persoon groepszakgeld meenemen om enkele leuke uitstappen te maken.

Al moet gezegd worden dat bij sommigen noest werken niet direkt overeenkomt met hetgeen een normale mens daaronder verstaat. Onze groep doet een serieuze inspanning om verkenners en jins de kans te bieden om op een zeer demokratische wijze het buitenland te verkennen. De leiding, het groepscomité, de oud-

scouts en nog vele sympathisanten doen dit louter op vrijwillige basis omdat ze dit de verkenners en jins willen aanbieden. Mede door hun ongelooflijke inzet kunnen wij deze financieel zware scoutstraditie in ere houden, waarvoor natuurlijk onze welgemeende dank. Als zij dan met lede ogen moeten toezien dat enkele buitenlandvaarders er gewoonweg hun voeten aanvegen, dan roept dit serieuze vragen en bedenkingen op. Daarom: als toekomstige verkenners en jins denken dat ze deze financiële tussenkomst zomaar in de schoot krijgen geworpen dan slaan zij de bal schromelijk mis. Er dient in de toekomst GEWERKT te worden voor de centjes, anders zal de leiding genoodzaakt zijn om sankties, zelfs persoonlijke, te treffen. Wij hopen dat het slechts bij deze woorden moet blijven want allen die meehelpen om de buitenlandse kampen mogelijk te maken, wensen niet liever dat deze scoutstraditie nog lang mag blijven bestaan.

Staf

42

De Kookploegen

Ook dit jaar gaat een deel van ons groepscomité weer mee op kamp om er voor de nodige maaltijden te zorgen. Vanaf 7 uur in de morgen tot laat in de avond zullen ze weer druk bezig zijn om al die hongerige magen in Amel te vullen. Wat er juist op de menu staat, willen ze nog niet verklappen. Maar dat het lekker zal zijn, daar twijfelen we na al die jaren niet meer over. Als je dan nog weet dat ze dagelijks verse soep koken en zoveel mogelijk verse ingrediënten trachten te verwerken, dan kan je nu alvast beginnen te likkebaarden. Onze kookploeg doet dit geheel op vrijwillige basis. Het enige dat ze vragen, is dat jullie van alles proeven en netjes jullie bordjes leeg eten. Geen probleem natuurlijk! De verschillende takken worden tijdens het kamp ingedeeld in ploegen van dienst. Zij dekken de tafels, ruimen ze weer terug af en doen natuurlijk de afwas. Als iedereen zijn deel van het werk doet, is dit vervelende kamponderdeel zo achter de rug.

Bij de verkenners zal Patrick Verstraeten baas spelen in de keuken. Zijn kulinaire specialiteiten zijn van hoog niveau. Zijn Ierse makreel op houtvuur is een ware lekkernij. Patrick vormt het enige lid van de kookploeg. Hij rekent daarom ook op de bereidwillige medewerking van de verkenners om hem dagelijks een handje toe te steken tijdens het jassen van de aardappelen en het gereed maken van het eten. De afwas is natuurlijk voor rekening van de verkenners en hun leiding.

De jins worden in Hongarije verzorgd door Staf en Griet Hendrickx. Hongaarse appelsoep en een stevige ragout zullen zeker niet op het menu ontbreken. Er staat ook een vegetarisch en een echte onvervalste vleesdag op het programma. Voor het overige zullen ze de opgestelde menu van JEKA volgen. Zij rekenen natuurlijk ook op de jins om een handje toe te steken tijdens de afwas.

Staf

Ekologisch kamperen

Ook dit jaar trachten wij op een ekolgisch verantwoorde manier op kamp te trekken. De natuur wordt immers al genoeg belast en wij als scout hebben een speciale band met de natuur. We spelen en ravotten in de bossen en een stevige tocht doorheen wat groen staat dikwijls op onze programma's. Respekt voor de natuur begint daarom ook bij het proper houden van de natuur en het zo weinig mogelijk vervuilen ervan.

Enkele afspraken.

Bij een wandeling of spel in het bos werpen wij zeker geen viezigheid weg. Bomen en planten zijn levende wezens en we laten ze dan ook ongemoeid hun gang gaan. Viezigheid hoort trouwens thuis in de vuilbak. We gebruiken enkel sprokkelhout voor het aanmaken van grondvuren of het kampvuur. Er worden zeker geen bomen omgehakt of planten vernield.

Lawaai hoort niet thuis in bossen. We respekteren ook de nachtrust van de mensen tussen 22.00 en 6.00u. een stille avond- of nachtwandeling is ook een belevenis om naar uit te kijken.

Wij trachten tijdens het kamp zoveel mogelijk duurzame materialen te gebruiken en verpakkingsmaterialen tot een absoluut minimum te beperken. Aan ekotaksen wensen we niets te besteden en de natuur zal er zo wel bij varen. Als we dan toch afval produceren, trachten we deze zoveel mogelijk te recycleren met oog op verder gebruik ervan. Etensresten dienen apart gehouden te worden voor de dieren en kompostontwikkeling. Plastiek, glas, papier, karton, ijzer, blik, etc. worden tevens apart gesorteerd.

In de keuken gebruiken we zoveel mogelijk verse ingrediënten en trachten zo weinig mogelijk verpakkingsmaterialen te kopen. Als we dan toch konserven mochten nodig hebben, kopen we die in glazen bokalen. Vorig jaar heeft ons groepscomité uitsluitend verse groenten en vlees verwerkt in hun overheerlijke maaltijden. De soep

werd elke dag vers bereid. Ze hebben er hard voor moeten zwoegen, maar het resultaat was prachtig. Hopelijk kunnen ze het dit jaar weer overdoen.

Tijdens de afwas of wasbeurten trachten we zoveel mogelijk biologisch afbreekbare zepen te gebruiken. Afvalwater hoort thuis in de riolen en zeker niet in de rivieren.

Er wordt gekookt op aardgas (milieuvriendelijkste verbranding) en voor de woudloperskueken wordt enkel kreupelhout gebruikt.

We trachten ons zo weinig mogelijk met auto's te verplaatsen. Het openbaar vervoer, een fiets of zelfs onze eigen voeten kunnen perfekt soelaas bieden.

Staf

IN MEMORIAM Frank Dehaene

Frank was scout in hart en nieren.
Als pioniers herinneren wij ons als gisteren de dag waarop Frank onze scoutsgroep kwam vervoegen.
We zagen Frank evolueren van een schuchtere verkenner tot een begeesterd leider.

Bij de scouts werden we spelenderwijs volwassen.
Immers, scouting is een spel dat niet luchtledig is.
De overstap naar onze oud-scouts-groep lag dus voor de hand.
Oud-scouts spelen immers verder, ...
Met de geestdrift van weleer.
Ruimte scheppend voor ontspanning, naast de ernst van alledag.

Speelvogel Frank zorgde door zijn zin voor humor voor een plezierige en jeugdige noot.
Nooit enig gebrek aan optimisme en inzet.
Restanten uit zijn scoutsverleden.
Frank voelde zich onmiddellijk thuis.

Met volle overgave speelde hij ons spel.
Voor hem en voor ons,
Veel te kort

De Pioniers

Leerlenlijst Pioniers 1993-1994

AERTS
CEUSTERS
CEUSTERS
CEUSTERS
CORTENS
DE KINDEREN
DE KORT
DEHAENE
DHONDT
GAUWLOOS
HAUTERA
HEYLEN
PAULUSSEN
PAULUSSEN
ROOS
ROOS
ROOS
SCHILLEBEECKX
SCHILLEBEECKX
STANDAERT
THIELEMANS
VAN DUN
VAN GILS
VAN OEKELEN
VANCRAENENDOCN
VERELST
VERELST
VERSTRAETEN
VOSTERS

Wist-je-dat- ... !?

-we dit jaar niet op groepskamp gaan maar wel op takkampen.
-de kapoenen, welpen en jongverkenners samen naar de Ardennen trekken.
-onze groep voor het eerst op kamp trok in 1974, tevens in de Ardennen, en het kamp vroegtijdig onderbroken werd door de overvloedige en aanhoudende regenval.
-de verkenners al voor de achtste maal de oversteek wagen naar Ierland.
-in 1976 het eerste Ierlandkamp georganiseerd werd.
-deze traditie bijna ten onder ging tengevolge van de hoge kosten maar door onze succesvolle geldaktiviteiten hopelijk nog een lang leven beschoren is.
-de jins voor de eerste maal richting vroegere oostblok trekken.
-er al Sint-Servaas-jins op kamp zijn geweest in: Frankrijk, Engeland, Ierland, Oostenrijk, Luxemburg, en zelfs eventjes in Nederland en Duitsland op doortocht.
-we kunnen spreken van een "Europa van Sint Servaas".
-we tot op heden nog maar één keer onze kampplaats in Nederland hadden, meerbepaald in Veldhoven in de zomer van '80.
-onze tenten reeds hun twintigste levensjaar ingaan.
-ze nu toch wel enkele tekenen van ouderdom beginnen te vertonen
-we weer onze oranje materiaalkontainer naar Amel over laten rijden.
-we nu op materiaalgebied helemaal ingepikt zijn na de aanschaf van het legerbestek en dito warm-houd-kontainer.
-de nieuw gemaakte materiaalkoffers al mee op reis mogen naar Hongarije en Ierland.
-de verkenners nog een car-wash organiseren op 25 en 26 juni a.s. om de laatste centjes voor hun Ierlandreis bijeen te brengen.

Alles op een rij !

13 mei-20.00u	:kampinfo-avond a/h lokaal
15 mei	:deadline volgende klepper
22 mei	:indiening kampprogramma's bij Staf
5 juli	:uiterste inschrijvingsdatum kamp
7 juli-19.00u	:kampgroepsraad
10 juli	:vertrek verkenners o/h kerkplein
13 juli	:vertrek jins o/h kerkplein
19 juli-19.00u	:jvk's materiaal binnenbrengen a/h lokaal
20 juli	:groepsmateriaal naar Amel door gemeente
21 juli-7.00u	:vertrek jvk-kamp o/h kerkplein (auto's)
22 juli	:aankomst verkenners Ierland
23 juli-8.30u	:vertrek welpen o/h kerkplein (auto's)
24 juli	:aankomst jins Hongarije
26 juli-9.00u	:vertrek kapoenen o/h kerkplein (auto's)
30 juli	:kampvuur Amel 94
31 juli-17.30u	:aankomst kaps-welpen-jvk met bus uit Amel
1 augustus	:groepsmateriaal terug in Ravels

De echte scoutsadressen

Groepsleiding:
Staf Seurinck,
Dirk Moeskops(assistent),

kapoenenleiding:
Benny Adriaenssens,
Frank Van Dun,
Kristof Van Nooten,

Welpenleiding:
Wim De Kinderen(Hatti),
Nick Heyns(Baloe),
Jan Seurinck(Akela),
Jurgen Van Gorp(King Loui),

Jongverkennerleiding:
Dirk Adriaensen,
Ruben Swannet,
Tom Van Den Borne,
Philip Verstraeten,

Verkennerleiding:
Bert Hendrickx,
Ward Seurinck,
Ivan Verschueren,

Jinleiding:
Dirk Moeskops,
Dirk Rombouts,

Materiaalmeester:
Guy Verelst,

Groepscomité:
Ludo en Loes Van Dun-Guns (voorzitter)
Joan en Leen Heyns-Luyckx (secretaris)
Frank en Clara Aerts-Van Himbergen
Luc en Elly Hautera-Schillebeeckx
Guy en Mieke Hendrickx-Herijgers
Jef en Anita Jonkers-Van De Ven
Jef en May Van De Pol-Heyns
Johan en Jeanne Van Den Broeck-Van Beek